法文商學打字簿記公文繙譯 延聘教育專家分班教授現定本月二十六晚開課 加放學額大求推廣凡我青年有志補習者務望即日來校報名遲恐額滿幸毋遲誤 四川路中國青年會啟 戊1722

險公司已訂就章程次第興辦而各埠認股亦均以本銀公司所訂章程盡美盡善利益宏大絡繹不絕惟本銀公司在中國公推徐經理開辦伊始公務繁多恐不能兼顧故每批准請一總經理俾專其事以身家殷實可靠者方可充當月薪由一百元至二百元現又欲於未設分行之埠一位亦須殷實商號信用為合格月薪招集因需人必多如有願承所之者請到上海四川路四十號洋樓上接洽可也現已聘定陳生君為總理實業公司總經理兼售戊會股票所有上海地產房屋事宜及欲買戊會票者請與生君接洽此佈 乙4168

時事新報

大清宣統三年七月十七日

西曆一千九百十一年九月九號禮拜六

THE CHINA TIMES

第一千三百四十四號

今日三張 售洋貳分

館設上海山東路（望平街）一百六十二號門牌 電報館碼六六九〇 電話號碼一七八六

本館寄售題襟書畫會助振書畫福引券

本館特別廣告

啓者杭州派發本報暨承攬告白事現歸上珠寶巷陳襄甫君接手辦理每日趕早班火車寄杭提早分發以期先睹為快如蒙訂閱者請就近向本分館直接可也至送報人應繳之報款亦應提前繳清不得延誤特此聲明

著作權律釋義

無錫秦瑞玠著 著作權律為保護人民新財產權之法律條文律意寬嚴得失影響逈別本書以公平之法理深顯之文筆逐條解釋內容臚洽持論明確凡各國之法制現行之條約靡不參互比較研究無論從事於著作文人學士議員政客各宜手置一編即圖畫碑帖照相雕刻模型等美術家凡及發行者亦均與有權利之關係洵工商政學界不可少之要書也洋裝一冊價洋二角 上海商務印書館啟 丙1695

白香女史新著小說 奇男俠女英雄譜

遣愁之助品者精圖石印十冊一函價洋一元二角今欲暢銷減價七折實洋八角一月為限 京啓新社 蘇湖大啓堂 鎮江文成堂 無錫常州日升山房 嘉興大同書局 蘇州振新社 文怡 北京

金陵白香女史所著小說久已膾炙人口是書演說前明正德朝時奇男俠女故事全書五十餘萬言仿鼓詞體材說唱兼備寫奇男英雄俠女玉貌唱歌著者靈心妙筆描摹英雄兒女之情態悲歡離合可泣可歌歷歷如繪直現紙上其立言雅馴語句新穎適與炎熱蒸人鬱悶者閱此書之可以增清涼初板早已售完亟為再版以供諸公消暑能手此書從速購取經售發行所上海漢口六藝書局四馬路古今圖書館謹售南京曾華書局天津文賢書局奉天文魁保定官書局奉天德和義均有發售

小本日本六法全書

是書係譯日本憲法裁判所構成法民法商法民事訴訟法刑法刑事訴訟法而成於八九兩版訂正者再 並易舊刑法為新刑法增入皇室典範刑法施行法兩篇治法政者必一讀此書 始有獨立研究之具 誠善本也 裝一冊價洋一元 五角 又茲新出小本 印訂精工極便攜帶 每冊價洋一元 上海商務印書館發行

學部審定商務印書館教科圖書廣告登本報第三張第一版閱者注意

叻言報簡要告白

一本報本定一六出板無如印局事冗致遲一二日致勞盼望報諸君鑒之 一各省有新發明之天然品製造品欲以物品及價值登白者亦奉送不取分文 折文惟價及寄售處希詳示

東梁子亭 山西太原省城東緝虎營自治辦處 奉天新燈公司 上海寶華里三弄俞公館 望平街時事報館 都總府街蘆報館 福州省城東街學務公所 城內交涉司對過振泰報局 杭州琵琶街總派報處 廣州西關第七浦安雅報館

本報去年十月出版

定報者函知北京東城竹胡同叻言報編輯所即照近 留存如欲自第一期起及補買從前之報均可照辦 館即從本年第一期（即十九號）寄起一本報自第一期皆有紙板 函知本館或購報房以後照送或改由本館自送均可 願為代派者可以函相詢一一聲明如有一處來定報十分以上並先付資者可照代派例八折 一代派照例或短送一二期請即

京外寄售處

本京 天津鄉祠南李 天津 鼎報房 茂林 鎮江府署 蘇州因果巷晒室 漢口黃陂街江左漢書局 安慶百花亭實業學堂 營口商業學堂 京花牌樓 杭州圖書館 武昌文普學堂 成電

京師優級師範周秦諸子學講義

此編為陳君在京師優級師範第一類文科教授之本周秦諸子書浩博無涯頗難周覽此書於諸子源流分合言之最詳學說宗旨更能擷其綱要每篇加以論斷亦正大精確蓋致之極博而取之最精為前此所無之書也每部定價大洋六角 寄售處上海及北京商務印書館 武昌察院坡手工試驗廠發行所 丙1706

艾羅補腦汁 衛身之寶物 久服旺精神 又長新智識 總發行所上海三馬路中法大藥房

皇朝續文獻通攷

自杜佑作通典鄭樵作通志而馬端臨通考實集大成洎本朝有續三通之輯而皇朝三通又別自為書通考一種至乾隆五十年止此後海道大通政治日繁變法沿革蒐輯闕如 烏程劉徵如學士殫心掌故瀏覽所及概事綴錄上起乾隆五十一年下訖光緒三十年成皇朝續文獻通考一書進呈乙覽優旨嘉獎 是書精審持論蒐采閎通洽國聞者不可不家置一編也書都三百二十卷訂成八十厚冊收回工料實價洋二十四元另加木箱兩元寄售本館印刷無多欲購者速臨為幸 寄售處上海商務印書館啓

請看東三省日報大改良（七月初六日出版）

本報現已改歸完全商辦以柔著東三省危險現象喚起全國注意灌輸國民常識造成健全輿論並提倡東三省農工商事業為宗旨一切組織力求整頓廣延名宿分任撰述特聘專門名家研究世界國家諸大問題添聘國內外特別通信訪員逐日專電報告緊要新聞主張務極正大材料務求豐富改良印刷擴充篇幅期於報界放一異彩以盡監督政府嚮導國民之天職自閏六月二十七日起暫行停刊八日整理一切定期七月初六日出版每日發行兩大張星期一照常出版內容列下 言論 要件 譯件 中央要聞 奏議 專件 國外通信 小說 白話 演說 文苑 時評 宮門抄 上諭 專電 東三省要聞 本城新聞 雜俎 附錄 瀋陽 譯屑 插畫 並隨時增添門類力求進步引起愛讀諸君之興味 會項閱者之聲 自出版日始送閱五日不取分文 五日後每日售銅幣四枚每月售洋八角全年售洋八元 寄外埠及外國者郵費另加 賜登廣告者一律送登七日空隙無多乞早惠顧為幸

奉天小北關東三省日報館謹啟 戊1643

◎辛亥七月十七日第一千三百四十四號◎

國民必讀 法制經濟通論

本書分法律學憲法行政法民法刑法商法民事訴訟法刑事訴訟法國際公法國際私法經濟學財政學等十二門 一綱目完備文義明晰 吾國政法近萌芽欲求便於初學之本此書實為最良有志研究政法者苟取此書於政法常識已得其大概由是或應文官考試或行政官之幕僚或任諮議局及地方自法之職自能措置裕如因應咸宜 洋裝一厚冊定價洋二元四角 上海商務印書館印行 丙1671

商務印書館發行 商界必讀

學部審定 珠算入門	二冊	四角五分
簡易識字學塾 珠算課本	學生用一冊 教員用一冊	各一角
最新商業教科書	一二冊 三冊	各一角五分 一角
商業理財書	一冊	三角
商業文件舉隅	一冊	三角
商業簿記教科書	一冊	八角
商業尺牘	二冊	三角
普通尺牘 附詳解一冊	二冊	五角

丙1672

暗無天日

七月初二日民立報登魏冶禮堂族房公啓一則內稱宗萬等語惟宗萬並無辱恩尊長實為寺案疊出之土豪魏學純即變堂號本地縣官忌宗萬系居牟山鄉董有案可查至於光緒二十七年由邑尊趙公斷歸宗萬佔祭地一節祭地乃該豪房下祭地非闔族其地與宗萬己地既連該豪特人乘勢大強行霸佔至於樹春自戊戌入泮以來先後在浙江大學堂申江尚賢學堂淮安府清溪學堂江南火藥局等處為學生教員譯員有年現在紹郡法律館會辦謝紳家當教員居家日少何由朋比族房長該豪氣焰隨聲附和宗萬不足惜其如公理何其如地方自治何 餘姚蘭風魏宗萬辨誣

寶塔牌水門汀

本廠所出寶塔牌水泥（即水門汀）經英德各國著名化學師暨上海英工部局及工程總會各洋員節次試驗淨水泥拉力有一千零三十磅之多實為中西第一貨品既佳分量亦重每桶四百零五磅 價亦較廉能挽回利權塞漏卮 凡具國家思想者尚祈賜顧 此佈

本廠總批發所 上海中旺弄二百念一號 電話三四三一 漢口河街昌平里第一家 電話二百七十六

各埠分銷處 蘇州全昌號 清泰第二旅館 東三省怡大洋行 長沙禮和洋行 金衛殿公記 杭州 溫州胡甸孫 青島衛理洋行 鎮江瑞記洋行

惡棍橫行

餘姚蘭風著名惡棍魏阿通即學純平日滅倫悖理營私武斷無惡不作控案纍纍人人皆知實是衣冠禽獸應在華族之流今反架誣吾房邑庠生樹春與侮族人登民立時則曰朋比為奸欺宗滅族無憑無據更屬荒謬該惡專特書差為護符畜游手為羽翼視族房作奴隸以故獨斷橫行無所不為不入其黨即遭其害吾等均知底蘊用特辨正 魏氏彩五公支下公啓 戊1733

感謝名醫

鄙人於閏月初腿際臂間突起核塊當即延醫診治或謂流注或謂陰虧體虛藥劑妄投毫不見效且漸覺沉重乃急延中國公立醫院大醫生王吉民先生診治云係津炎所致不兩星期病竟霍然足徵先生回春妙手學有根底鄙人得慶更生不勝感激因特登報奉揚 仁風並告世之同病者 舊花業代表張詠棣拜啟 戊1734

催領彩物

慈善會贈彩入場劵業於初六在新舞台當衆揭曉除頭彩一張由四明某公館宅眷囑召貴充振外二彩由震旦學堂學子嘉所得三彩金利源帳房王錫記均已如數領去尚有四五六彩及十四五彩未來領去者尚多務祈日內來會對號核領無任盼切 華洋義振會廣開森沈敦和同啟 庚1702

雪梨埠華僑振捐誌謝

頃接雪梨埠帝國憲政會由滙豐銀行電滙經募振捐英金一百磅合華銀八百三十四兩七錢八分海外同胞眷懷桑梓仁漿義粟施當其時易勝欽佩合亟登報誌謝以揚 仁風 華洋義振會會長廣開森沈敦和同啟 庚1786

延年人壽保險公司賠款迅速

啓者先夫潘子序君於去年在上海延年公司保有壽險元一千兩不幸於本月初十日病故即蒙該公司如數賠償祇領之下足見殷實可靠誠信素孚謹登報端以誌謝忱 未亡人潘徐氏告白 1708

新出精本 唐人說薈一百六十四種

本號開設上海城內彩衣街 上海北市棋盤街 蘇州閶門內中市

是書為山陰蓮塘居士所纂蒐羅唐代小說共一百六十四種說部之大觀也本號向藏書家覓得原刻本重付石印業已告成用中國粉連紙印刷精良裝訂十六冊二函定價洋二元五角愛閱小說諸君新即駕臨本號購取可也 掃葉山房啓

上海五洲大藥房續製自來血精之預告

本藥房新發明之人造自來血久已通行海內外衛生家認為獨一無二之補血品患貧血症者服之尤為神奇至療治各種之功效已得海內外種種之讚證書諒早為同胞所共鑒惟人造自來血玻瓶裝置往往陸道如雲貴如蒙自如陝甘新疆海外如新加坡如泗水台南北三寶壠等處雖有郵局寄遞因運途過遠破碎堪虞來函辯訴日必數起若一一補償藥價之身本重大何能持久若置之不答無可應愛顧之誼為此悉心研究另製一種人造自來血精物質之乾燥品味之甘美功效之神奇較諸尋常補品大有裨益且使遠道携帶遞寄海外尤為便利一俟裝製完全再行登報通告希衛生家注意焉 T1669

交旨

七月初九日欽奉
諭旨本日召見之江蘇試用道梅光遠著以道員仍發江蘇補用分省試用道丁乃澄著以道員發往廣東補用均交內閣存記欽此　監國攝政王鈐章奕劻那桐徐世昌署名

邸抄

七月十五日　召見內閣協理大臣　鍾琦
七月十六日　召見內閣總協理大臣　倫貝子　澤公　陸中堂　陳寶琛　伊克坦

上諭

七月十五日內閣奉
上諭前據御史陳善同奏疆臣昏聵溺職據實糾參一摺當經諭令李經羲確查茲據查明奏稱龐鴻書撫黔數年處事公明並無袒庇劣幕玩丁情事惟用人意存寬大間或欠於威斷等語龐鴻書現已開缺著免其置議貴州巡警道賀國昌尙無賄賣差缺袒護員警等事惟於李友二一案事前失察咎有難辭著交內閣察議指分貴州試用通判周篆訓酗酒尋釁行同無賴雲南補用巡檢周聲漢承審要案處理荒謬貴州補用從九沈燮堂暱比劣丁爭鬧滋議均著即行革職貴州補用知州朱禮和雖無劣迹人欠謹飭著沈瑜慶隨時察看另片奏黎平府知府陳鴻年體弱才平前當局差辦事疏誤修文縣知縣儲世鑫庸懦無能難期整飭均著開缺察看貴州補用知府鮑世爵歷練未深遇事輕率著以通判降補前充撫署幕職候選同知胡壽彭性喜招搖洩漏機密並有因緣爲奸之事其子候選縣丞胡顯祖僥倖得官聲名尤劣均著革職永不敍用並即行驅逐回籍交原籍地方官嚴加管束前充撫署巡捕貴州補用巡檢熊其光舉止躁妄藉事生風著即行革職勒令離黔餘均照所議辦理內閣知道欽此　監國攝政王鈐章奕劻那桐徐世昌署名

七月十六日內閣奉
旨科布多辦事大臣忠□着開缺來京當差欽此　又奉
旨科布多參贊大臣溥鐧着開缺來京當差欽此　又奉
旨桂芳著賞給副都統銜作爲科布多辦事大臣欽此　又奉
旨薩蔭圖著賞給副都統銜作爲科布多參贊大臣欽此　又奉
上諭雲南麗江府知府江蘊琛著開缺所遺員缺着□傳善補授欽此　監國攝政王鈐章奕劻那桐徐世昌署名

電報

●川省路事・郵傳部與端督辦均主張壓制・閣臣均不贊成・擬改線由漢達陝與洛潼接軌不入川境・惟須與四國代表・商改合同・如果承認方可實行・（十六日亥刻北京專電）

●昨日(十五日)川省同鄉京官會議・嚴劾郵部盛大臣・（十六日亥刻北京專電）

●片馬交涉・政府有允英國租借之說・期以九十九年贖還・俟外梁大臣回國後・安商訂約事宜・（十六日亥刻北京專電）

●駐京法使・告知外部・謂禁煙一事・越南總督亦甚贊成・已飭稅關租界各法員・遵守條約・（十六日亥刻北京專電）

●歸化城至包頭鎭鐵路・現議延聘技師・先行測量・俟明春動工・（十六日亥刻北京專電）

●度支部咨行各省・土稅由省徵收・編入預算・（十六日亥刻北京專電）

●外部左侍郎胡惟德・將簡充出使日本大臣・右侍郎曹汝霖・將簡充出使英國大臣・（十六日亥刻北京專電）

●郵傳部調英人濮蘭德又比人二名到部任用・（十六日亥刻北京專電）

●江督張制軍奏革道蔡乃煌・抵押各產・已飭各省分別查估・變價催贖・奉旨依議・（十六日亥刻北京專電）

●江督張制軍電致蕪湖道・辦米五白石・即行運至甯垣平糶・（十六日戌刻南京專電）

●津浦鐵路北段・因遭大水・頗爲危殆・南段淮河橋被水冲沒・以致交通中斷・（十六日戌刻南京專電）

●新陽縣屬巴城周墅六家橋三鄉地方・連遭風雨三晝夜・水勢陡漲五六尺・田禾淹沒・廬舍漂浸・民心惶亂・鴻嗷遍地・乞宣佈勸振・巴城周墅六家橋三鄉自治公所叩（十六日新陽公電）

●七月十七日・東京商業會議所會長中野武營氏・由東京赴大阪長崎及其他西部都市・協議歡迎清國赴東實業團之方法・（十六日東京專電）

●四川大局・並無進步・趙督已請散居離城較遠之西教士・一例移徙於城鎭之內・又請成都府所有西人・悉聚於加拿大傳道會・（十六日字林西報北京電）

●外務部力拒英使在成都設總領事之請・據稱此土尙未開闢爲商埠・四川英領事嘗以同樣之請求質諸署督王人文・王亦不允・並宣示外部之言・（十六日大陸報北京電）

●陸軍大臣廕昌・近與德國著名某廠・議約意欲令其在河南彰德府・建置一機械廠・現方從事於商訂草約・（十六日大陸報北京電）

●吉林及齊齊哈爾・復起疫症之謠・現經伍醫士連德申明・誣妄・（十六日大陸報奉天電）

●梁敦彥王意國・意王曼紐爾接見之於喇古尼基宮城・（十六日特約路透電）

●德首相與外相・昨夜會商後・聞今日尙須再商・傳說德國答覆法人草議之稿・業經繕就・德外相定於本日與法使晤見・（十六日特約路透電）

●柏林電・法使康龐本晚赴德國外務部・接受德國之覆文・據每日讀報載稱・德所請於法國者約法屬康果之半・及法屬烏本吉(疑係非洲地)之半・（十六日特約路透電）

●德國水軍大操之秩序・最後爲在德帝之前演放魚雷・奧國費德南大公亦目擊・（十六日特約路透電）

●戰事保險之價格・以保者日多・已漲至每百分之十二・（十六日特約路透電）

●斯丹達報載・英海軍部・按照藩屬大會時之議決案・已實力組織一完全之無綫電制度・俾各屬地得與該部相聯絡・此制告竣後・凡本國及各屬之艦隊・該部得隨時指揮云・（十六日特約路透電）

●英國利物浦電・南大西洋輪船資本家・以水手工資既增・而近時以罷工風潮・久不開行・所受損失尤巨・擬於下星期將水脚費增加每百分之十・（十六日特約路透電）

●五月分英國商業報告・進口貨減少一百四十一萬三千三百十四磅・出口貨減少二百五十五萬六千一百八十三磅・此皆罷市風潮所致之影響・進口貨之減者・大都爲織造用之生料・即棉花一項・已減至五十二萬七千二百四十五磅・出口貨大都爲船運品及電氣・羊絨等物品・惟糧食・煙・酒三項・則進口大增・棉花物品出口亦大增・（十六日特約路透電）

●英國少年蘇格蘭黨・爲基麥瑙地方所派國會議員之補缺選舉・開會後・辨論甚烈・其扶植格蘭斯頓者・終佔多數・此格蘭斯頓・即英國名相格蘭斯頓之孫・（十六日特約路透電）

●波京電・波政府對待廢皇之弟薩達阿沙・(向作薩拉愛陶係沿原文之誤)至極嚴厲・薩非不自知而臨刑之際・交臂於胸・絕無懼色・第一排槍發時・薩未死仆地・後旋即起跪・高呼前皇萬歲・絕命之際・又大罵立憲政體・（十六日字林西報倫敦電）

●波斯廢皇之弟薩達阿沙・自被波政府在波京鄰近擒獲後・業已明正典刑・（十六日特約路透電）

●俄達華城(加拿大)來電・前勞烈亞內閣時之民政大臣・今阿爾巴達之首相薛夫敦氏・力斥加拿大與美國所訂權利互讓條約・爲有害於加拿大之商務・自由權該相又以加拿大之富庶・與美國之現情・相形激謂加拿大餬口之方極多・而美則鐵路人役・及廠工之辭職賦閒者・以千計云・（十六日特約路透電）

●加拿大於千九百八年三月・與美國訂淡水捕魚章程之約・旣而美政府欲增一修正案・要求在米芝干湖之利益・加政府藉口於萬難照辦・遂解約・（十六日特約路透電）

●葡政府知北部將有王黨之亂・惟全國軍隊・咸盡忠誠於政府・故不之慮・（十六日文匯報柏林電）

●俄京電・俄內閣議定旅寬(由旅順口至寬城子)鐵路之建築費・周連樸茅第條約(即俄日戰事和約)中所許之軍備費凡八千零九十萬三千六百盧卜・已由俄帝如議批准・（十六日特約路透電）

●褒乾氏奮勇渡過英吉利海峽後・英皇致書稱賀・（十六日特約路透電）

●褒乾氏本日游泳甚久・渡峽後・絕無困苦・不過目有微淚而已・（十六日特約路透電）

●德國飛行家孫奇氏・在楷羅希地方下墮・傷其腦蓋・又有乘客紐門少將與飛行家喇剛德・亦自六十尺處跌下・並殞命・其跌墮之由・則以原動機爆烈故・（十六日特約路透電）

●奧國陸軍大臣史哥雅男爵・已辭職・（十六日文匯報柏林電）

●英國猶太教總教師赫門阿特斐氏病歿後・以繼起無人之故・擬在猶太聯合會堂開議・將此職裁去・然猶太人報(報名)則力請早選替人云・（十六日特約路透電）

小說

●鴛鴦劫　（六十六續）　（蘭夢）

鄂古史曰確也吾曾語之惟彼之愛白鐵達已數年於茲矣車中邂逅實未料及此咄咄逼人鬚髮半白之歇洛克即其夢繞魂縈願以身事之少年英雄白鐵達也吾因以歇洛克即白鐵達爲告彼美始亦勿信後經吾詳述君事乃然吾言白鐵達曰然則彼美又何由而以愛我告鄂古史鄂古史曰白鐵達少安毋躁吾當詳舉與汝車中別後事爲汝述之於是自始至末娓娓而談白鐵達則聳耳以聽既畢白鐵達曰尼古拉者吾嘗聞其名捐輸資財於吾黨甚多不意此愛我之裘麗雅即爲其甥語云得一知己可以無憾裘麗雅既能寄其愛情於未識面之我風塵中靑眼厚我至矣吾又安可以不報鄂古史吾今亦傾心彼美願與偕老惟事無需乎亟亟且俟美洲歸來更與謀面可也鄂古史曰否白鐵達於美洲本無所事特欲伴我耳吾意不然白鐵達者黨中重要人物也隨時將資臂助若遠赴新大陸則匆促間呼應不靈烏乎可況吾不遇白鐵達則亦獨行無侶今之牽連白鐵達何爲乎吾等一抵海參威吾即乘輪舟赴美而爲作一紙書介紹白鐵達於裘麗雅甥舅庶明吾言之果中願白鐵達勿更故與吾達白鐵達遂不復言鄂古史益問曰白鐵達曩言吾父今冬或反歐洲果何所見而云然吾觀兩函中迺並未見有隻字提及白鐵達曰此則會長訥諾甫語我云云謂聞諸賴樸古堂先生者意君父必更有信致賴樸古堂先生吾等至海參威問之必更有所得也（未完）

上[illegible]棧
本號開設上洋小東門外洋行街口坐南朝北石庫門面採辦大小洋藥川西雲土原漿貴州等土[illegible]特設研究提選頂高各土

上海自來火公司告白
民非水火不生活是火之一物家常日用之必須本行自開設以來屢蒙各寶號歡迎樂用蓋因新式紗罩光彩明亮[illegible]且又能耐用且裝費分文不取故[illegible]其用電氣不如用煤氣況電氣

中國公立醫院 大清紅十字會 分醫院增訂新章廣告

本分醫院自去冬開辦以來頗蒙各界信任目前每日來院求診者已達四百號之多醫藥並送近以人數太多外國藥本貴重每月祇就藥資一項核算已需洋一千數百元而今年捐款籌款爲難因由本院邀集各董公議自七月十五日起凡紳商學界就診者酌加藥資一元以資挹注其實在貧病無力購藥者仍由本院送藥捐有餘以補不足本院既不至十分竭蹶而貧病之人亦不至於向隅想蒙各界所樂許其詳細情形已由本院重訂新章可逕向本分醫院索取閱看特此奉布伏維公鑒　總理沈敦和謹啓 1707

上海 洽昌土棧

本號開設法界三洋涇橋吉祥街中市自運大小洋藥川西雲土等貨零售照箱批發各種精製公烟發客陳膏每洋四錢公烟每洋五錢冷膏六錢老陳膏八錢陳膏一兩二錢冷膏一兩四錢以上均皆連灰如有烟灰再行換膏若買大小洋藥川雲等土格外克己倘蒙賜顧請認本號招牌不誤遠近函購原班回件

論說

記川人爭路之情近

川省爭路風潮。愈接愈厲。政府解決之法。尚無所聞。設竟相持不下。實非國家與川民之福。執筆人迭著論說。以爲政府宜開誠布公。特下明詔。表明路歸官辦之意。以釋川民路歸外國有之惑。川民亦宜體亮政府爲難之故。力爭監督之權。不必爭築造之權。如此則兩方面之爭執。或有融解之一日。否則上下交爭。竊不知其所屆矣。茲將訪員所報告關於川人爭路之事實。彙叙如下。以告閱者。亦將以求解決之法也。

川督趙制軍於初八日有電奏來京。略謂川省自罷市之後。民情一致。無從轉圜。若不速籌對付方法。大局不堪設想。爲今之計。惟有**先將川路暫歸商辦**。俟資政院開院之後。再行核議辦法。以爲暫時平定風潮之計。不然。朝廷一日無辦法。川人一日堅持。大局決裂。卽在目前。後患誠不可思議云云。並聞東督趙制軍亦同時有電來京。與季帥主張相同。當日卽有電旨令其妥愼辦理。開誠勸導。語意甚爲和平。

端督辦亦有電到京。劾前護督王人文。并及現任川督趙爾豐。大致謂川省風潮。乃王人文所醞釀。而趙爾豐庸懦無能。毫無補救。又復推波助瀾。以致川中民氣囂張至此。非從嚴懲戒不足以蔽其辜。請欽派重臣查辦。治趙爾豐以應得之罪云云。故昨日有欽派粵鄂蜀湘四督撫爲鐵路會辦大臣之舉。

據川人言。當保路同志會成立時。王護督力爲主持。并通飭各州縣。一律保護。此會遂賴以成立。此種辦法。端大臣久不謂然。此次風潮事起。遂歸罪於王護督一人云云。

川省京官得川路股東電云。朔日股東會。宣布盛端奏請。仍派李總宜工。仍支川款。並請嚴飭彈壓。已奉俞旨。會衆決議。川人此後只以股息抵納賦稅。不再捐輸。不買田產。不負担國債。會未散。合城已一律罷市罷課罷稅（中畧）雖經官府勸諭。各界開導。而民心堅決。務懇收回成命乃止。省外聞風繼起。長此相持。禍機實鉅。昨日軍督司道已聯銜奏請暫爲商辦。交閣會議。並經財政官各法團分電度學各部。未知結果如何。希速轉同鄉諸公共圖良法云云。

又四川同鄉京官接到川省來電謂。現在並無暴動情形。惟萬衆一心。誓死守路。如朝廷不明示辦法。鄉人卽罷市停課以待。如用壓制。亦無所懼。雖軍警學三界有主張以强力對待者。已經由總會嚴重約束。刻亦安靖如常云云。

旅京四川同鄉京官。以川路風潮關係甚鉅。若久無辦法。必致有意外之事。乃聯銜具一公呈。懇陳川路現在情形及不能承認國有之理由。並將來往電報彙呈內閣。請速定辦法。以安人心。

四川保路同志會代表劉聲元。以風潮既起。代表之責任甚重。乃草具呈稿到監國府上書。前兩次俱却而不納。聞昨日始行遞上。呈詞異常懇摯。聞其要旨。仍在歸罪盛宣懷及川路所以不能國有之理由云云。

風潮初起之時。盛大臣本主張嚴辦。惟吳侍郎力持不可。政府亦不以嚴辦爲然。故連日與端督辦商議辦法。尚未定見。

記者綴錄既竣。乃書其後曰。川省風潮激烈至此。固萬不能聽其自然。不亟籌消弭之策。竊謂主張嚴辦者。固無當於治道。而畏首畏尾。但知責人之釀禍。而忘自己責任之所在。欲使他人當其衝。而己坐享其成。亦豈足與言消弭之法耶。究之川省爭路。出於民人之同意。而官吏亦從而助之。當必有眞意之所在。而非相距遼遠者所能臆測。苟得一忠篤威信之大臣。親至川省。集官吏紳民及川路股東於一庭。考其公司之內容。詢其意見之何若。則此極端複雜之問題。或有解決之法耳。　朝旨閣令。往返訓責。舉無當也。

緊要時事

●評論東亞協會之虛實（錄北京憲報）

日人組織之東亞協會。首經上海公論西報登載詳章。並著短評（題名一著棋）。上海奉天京中各報亦陸續登載。或著短評。或爲論說。此亦見國人之注意矣。自見公論西報後。日本參謀本部有武員多山者。致電上海文匯西報。辯明并無其事。並謂必有人造謠。以間中日邦交。於是字林某某兩西報羣起和之。且云當中日和好之際。公論西報忽造如此謠言。恐於該報不利云云。其實西方各報。早經登載。比利士之遠東通信社。最早登有英俄德法四種文字之專電。卽報告日本東亞協會組織之大意。經巴黎時報轉載。該社又續登與公論西報同樣之章程。俄國斯拉夫報亦有日本東亞協會表面爲商業機關。實爲祕密國事偵探等語。又得美洲來信。謂美報亦有此項風說。惟尚未見原報。則東西各國報紙。豈能無端造同一之謠言。其中情形。不問可知。**日本此種舉動。匪特于中國有絕大關繫。實與世界全局有絕大關繫。**字林西報等對于公論西報所載確實詳細章程。則決信其僞。而對於東京虛浮簡略之電文。遂深信其眞。此中曲折。殊耐人尋味也。往聞日本侵略派之某博士嘗謂。日本擲無數生命財產。在滿洲僅得一鐵道及其附屬地。故日本應視所得之鐵道及其附屬地。爲第二朝鮮。藉爲發軔之基。盡力擴充各項權利。若死守其所已得。而不注意於未得者。殊不值也。其言咄咄逼人。今遂有東亞協會之組織。傾全國國力以策進行。雖經世界各國揭破。然其野心必不少減。吾國上下。其何以遇之。

●政事堂之現象

政事堂原爲舊內閣大堂。新內閣成立後。始易今名。四周皆環以坑。中置長桌一。旁列椅。如國務大臣數。是爲國務大臣坐席。惟國務大臣得入閣。丞以下非有事傳訊。不能擅入也。然聞設置此項桌椅以來。惟總理大臣發表施政方針時。各大臣曾一就席。後此之所謂閣議。則大率聚二三素密切者爲一團。相與聚談。而大率就談於總協理者爲多。不必皆就所設之席坐。不必以意見與各大臣商榷。苟得總理一諾。則其事立決。亦不必使各大臣咸知其事。更不必求各大臣之同意。故國務大臣往往有身親與議。而曾不知所議者爲何事。所議事作何解決者。

●關於禁烟之中外照會

⊙外務部致英使照會　爲照會事。本部奏請分省禁運印度洋藥。擬從奉天等省先行辦理一摺。業於本月初二日具奏。奉旨依議。欽此。所有**奉天吉林黑龍江山西四川**五省。擬卽定於**本月十九日**。卽西歷九月十一號。爲實行**禁止印藥運入**各該省之期。相應照會貴大臣查照見覆可也。須至照會者。

⊙英使覆外務部照會　爲照覆事。本月初五日接准來文。以本部奏請分省禁運印度洋藥。擬從奉天等省先行辦理一摺。業於本月初二日具奏。奉旨依議。欽此。所有奉天吉林黑龍江山西四川五省。擬卽定於本月十九日。卽西歷九月十一號。爲實行禁止印藥運入各該省之期。相應照會貴大臣查照見覆可也等因。本大臣准此。**應代本國政府**。於貴親王所擬之期。**備文認可**。爲此照覆。須至照會者。

●入伍生隊之詳誌

今夏第一第三第四各陸軍中學堂畢業者。約有千餘人。陸軍部初擬倣日本送入聯隊（標）。充士官候補生（入伍生）。**操練兵卒動作。服習軍士勤務**。然後送入士官學校（軍官學堂）。以期**造成最完全之軍官**。然各省陸軍標營之次級軍官。多未受完全教育。軍隊中之習氣。不盡良善。如將此次陸軍中學堂之畢業生。送入各標營充入伍生。不獨不能造成完全軍官。必至傳染惡習。陸軍部因此改辦一**入伍生隊**。將此陸軍中學堂畢業生。分爲步馬砲工輜各科。編成一隊。以六個月爲限。今年十二月出隊。明年正月卽入軍官學堂。其中軍官日本留學生居多。內地學堂畢業生現在各標營充次級官者。亦復不少。此事爲吾國之創舉。用特詳誌各情如下。

⊙軍官之銜名　一入伍生隊長蕭展舒　日本士官學校畢業生　一步隊營管帶官陳强　日本士官學校畢業生　一步隊隊官胡百鍊　路孝忱　德山　姜梅齡　戢翼翹　李剛培　以上均日本士官學校畢業生　陳迎祥　顧乃鑄　劉鼎臣　均本國陸軍學堂畢業生　一砲隊隊官得全　張修敬　宋子揚　尹鳳鳴　日本士官學校畢業生　一馬隊隊官孫德馨　高□□　日本士官學校畢業生　一工程隊隊官金麟　日本士官學校畢業生　一輜重隊隊官吳炳元　日本士官學校畢業生　以上軍官均由各省電調來保。或日本畢業初回國者。其中如教練官吳炳元曾充江南輜重營學堂監督。胡百鍊曾充管帶者。陸軍部以大義責之。均俯就隊官。其次級軍官排長。亦均由各省調來。其姓名俟查明再錄。此次各軍官除原有薪俸外。別無津貼云。

⊙各隊之編制　步隊一營約六百餘人。砲隊兩隊約二百人。馬工輜各一隊。各隊約百餘人。

⊙成隊之狀態　入伍生隊以七月初四日成隊。陸軍部壽大臣於初二日乘早車來保。住在入伍生隊內。每日看入伍生之操練。並巡視入伍生講堂寢室。至初四日午前十時。各陸軍中學生已入隊者約有千人。青年約居其十之八九。年在二十五以上者。亦復不少。由隊長宣讀上諭後。壽大臣訓詞。隊長訓詞畢。始奏軍樂。禮畢。大開宴會。復由壽大臣祝大清帝國萬歲。大清帝國陸軍萬歲。入伍生隊萬歲。三呼萬歲之後。有舞劍者。有演習中國武士道者。有演習劈刀刺鎗術者。均具有尚武精神。誠一時之盛也。

●鄂省諮議局對於皇族內閣之辦法

湖北諮議局日前接到北京直省諮議局聯合會來函。內稱本會呈奏內閣組織一案。明旨未如所請。除由本會陳請資政院。及常年會各在本局提出建議。呈請督撫代奏外。擬煩貴局通知漢口各商團聯合會。速行**聯合上海各處商團**。於今年資政院開院之前。**各舉代表到京**。專就此事**上建議案**。聲援既壯。或者實效可收。想貴局必樂於贊助云云。諮議局特於日昨通告漢口各商團暨各團聯合會。略謂查責任內閣爲憲政重要之機關。內閣不能負責任。卽無憲政之可言。全國人民望憲政之完成。必望有完全之內閣。一請不效。自應再三呼籲。以冀上回天聽。貴團熱心憲政。諒無不以此爲當務之急。請卽聯合各處商團。於八月中派代表赴京。同行伏闕陳請云云。現漢口各商團聯合會幹事長馬君剛侯。擬卽日邀請各會會長會員開會。議決聯合上海各處商團之法。

●鄂省水災彙誌

湖北自入秋以後。內河外江水勢大漲。加以自初四至十二連日暴風大作。以致各屬堤垸漫潰者。不知其數。茲先略誌於下。

⊙**江夏縣**　江夏縣白滸堤當月前水勢暴漲。已極可危。近爲狂風激浪。致將堤沖倒。淹沒黃家垸周家垸劉家垸胡家垸。又直沖西湖堤。淹沒永咸垸并陳周諸小垸云。

⊙**松滋縣**　松滋縣因近來陰雨連綿。山水陡漲。東南兩鄉低窪之處。悉遭沖沒。計未經受害者。僅山頂高阜而已。

⊙**公安縣**　公安縣屬東南東北最低之大新東大等垸。均被潰決。

⊙**沔陽縣**　沔陽州屬除夏汎已破之垸不計外。現因襄水暴漲。致將其餘官民大小堤垸七十餘處。同遭潰決。

◎辛亥七月十七日第一千三百四十四號◎

青年會半夜學堂添招新生廣告

本會附設半夜學堂原為造就商界人材俾乘公餘之暇……

華僑積聚興業銀公司特別廣告

啓者本銀公司由外洋華僑內地紳商巨款在粵省開設……

派律脫香煙 人人都歡喜

文明大舞臺
十七夜準演日戲每逢禮拜六禮拜日戲全部藝員一齊登檯
威鎮橋 草旗令 義 花田錯 白馬坡 黑籍冤魂
德律風五百九十五號

羣仙茶園夜戲大減價正廳二角
(新裝中外各樣電氣自來風扇)
十七夜戲大減價正廳二角日戲每逢禮拜三六禮拜日佈景彩片
小奎官 賽月樵 黃 徐二仲本魯 鶴樓 長板坡
新裝電話一千三百零三號

商辦新舞臺
十七夜準演禮拜六日戲忌辰停演改期十九禮拜一補演
乾元山 全本金扇子 挑華車 天河相配

迎貴茶園夜戲大減價洋二角(正廳)
十七夜特請超等全班文武名角日戲逢禮拜三六新裝電氣風扇
全部玉堂春

大富貴十七夜戲目正廳三角
十七夜起大減價官座二角登樓二椅位一角特煩拿手好戲
小金張十三旦明月英 劉喜奎 春來月英鳳奎
手印十八扯
本園新裝電氣自來風扇

法界歌舞台公記大戲園
法界吉祥街歌舞台七月十七夜戲雅演
聘新大客新 請劇家串戲
梅閣多情之英雄
電話一千零二十四號

協記丹桂第一台 七月十七夜
七月十七夜戲
蝴蝶花(二) 取 金陵 楊乃武
舞臺電話一千七百四十八號

文明大舞臺
特聘最優等藝員
管海峯
現患感冒病愈擇吉登台

(張)(園)
七夕起
每晚開演電光活動影戲
並改唱崑曲每位二角
(逢禮拜三六夜)
加放東莞五色發火
每位加一角

慈善演劇會
賡春集爺台會串
假座靜安寺路張園演劇助振
十七夜八點鐘開演至一點鐘止
見梅活學世警崑劇連環記外加
嶺捉堂 飢 吃
借寄拐 影焰
娘茶子兒 荒 慷 戲火

洋棧吉屋召租
大馬路……
吉房召租
浙江路……
訪求字畫
收買各種古今碑帖……

謀得利分公司
(在上海棋盤街中市平和里口)
大減價
鐘表 金銀打璜表 眼鏡

成記西法剪髮
本館開設三馬路……

續嗣聖藥 男子九醜丸

花柳保險 梅毒除根藥

立止白濁丸

華美製革廠 普利票
新發明實業界極穩之存款比儲蓄利厚數倍三年發回本利加倍每份一元存票無多從速購取

奇蓋歐洲各國醫生皆知散拿吐瑯之妙……香港上海屈臣氏大藥房及各藥店均有發售

發寒發熱

辛亥七月十七日第一千三百四十四號

如洋火除邪熱雖十年念年舊症服此九一料立見奇効極重久年老症服此二料無不轉聾復聰真是第一聖品每盒一元每料六盒洋五元不靈包退
退實所耳挖損再吹入實吹耳散無不立愈每瓶七角○遠埠請寄郵政安速信力自給○舖設上海二馬路中市西鼎里新便酒 T265

希望

中包壹角　大包叁角　小包伍分

各埠藥房均有出售

總發行所上海三馬路龍虎公司

人丹爲統治百病之藥王

消除百病維持身實爲人丹之希望人丹將到人口早實爲民之希望

辦香廬驥製半夏

崔氏瓣香廬總發行所一　崔氏驥製消痰半夏　天下馳名　購者注意　本廬分設南京花牌樓中市德生堂隔壁

的真　始創　瓣香廬驥製半夏

各衙門道謝神驗之書贊編裝訂成冊並將信函之郵局圖記民局木章一律裝入匣之案頭俾采藥者作指南之車而仿造者無從施其伎倆但咳嗽多痰之症救治愈早愈妙若久咳傷及肺管使覺呼吸不靈兼之痰爲膠膩之質閉塞清明之府遂使哮喘大作氣促不寧況肺爲華蓋蔽護羣臟華蓋既傷虛火熏灼胃氣亦敗脾火痰衰腎水告涸肝風上揚從此盜汗骨蒸元氣盡喪蓋人賴氣血而生肺氣不宣則運血不靈氣血兩損便是不起之症矣可不痛哉本廬創製消痰半夏善能止咳化痰順氣平喘運血液以培元滋腎水以固本能生天一之水能驟既損之金偉力豐功天下無敵自出世以來治愈之人不可勝計至此藥之神驗全賴汰其糟粕取其精液故能出奇制勝以少勝多若尋常之症只須一小盒立奏奇功雖至重至危之症如一息尚存進服一料包可立起沉痾新根不發本廬實事求是精益求精儘可化學名家化驗如無珍珠龍涎香化州橘紅等珍貴之品甘受重罰總發行所在盆湯弄走過絲業會館寧波路口五開間門面內室懸上海縣嚴禁僞藥告示近有曾經明石印農工商部執照浙江巡撫獎憑仿單反面五開間畫圖並工部局施敦來醫生化驗據方是的真因一開間假冒宜格外留意大盒洋二元四角小盒一元二角　每料六大盒洋十三元二角　門市起碼五角以便試服外埠批發格外克已如無消路包可退還不靈包退還銀外埠來信須寫明寧波路口第一百十洋五號

崔氏驥製半夏乃驥雲崔氏與中外名醫再三研究屢行試驗始敢出而問世自發行以來凡官界軍界商界學界紳界女界莫不同聲讚美咸推治痰止咳之無上聖品各省寄售紛紛爭先恐後極意歡迎但華人惡習每見發達之物必多方仿造奇巧百出致使采購者無從鑒別真僞本廬特將兩江督署湖北臬署京師都御史衙門暨英國加拿大日本東京韓國慶北大邱郡以及各省各縣各公館

上海盆湯弄走過絲業會館北寧波路口五開間門面內　崔氏瓣香廬總發行所啓

請看保身却病之寶

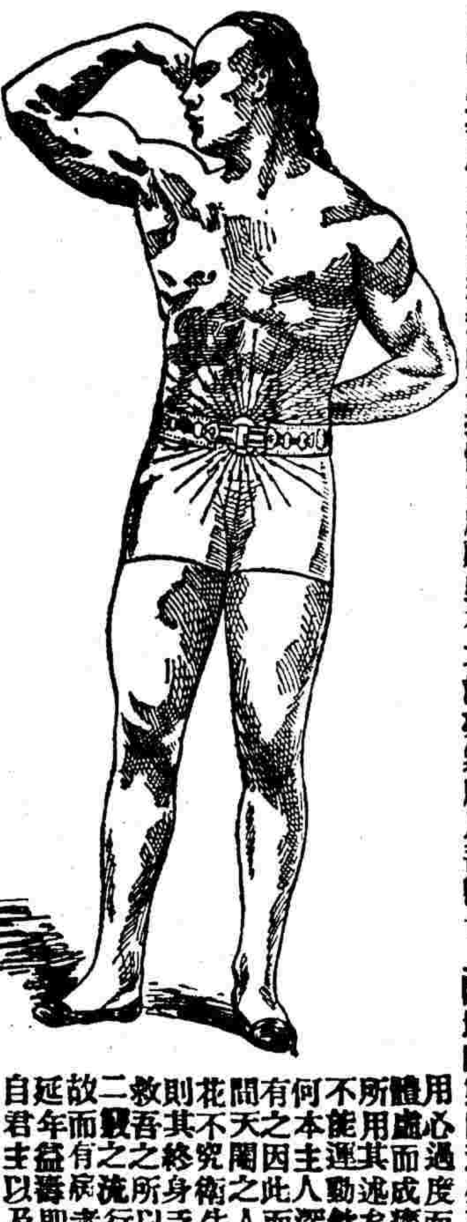

且夫人生世上誠如過客雖有百年上壽之人而忽焉已老則其短夭者無論矣今試以壽者言之終年累月寒往暑來故必欲身體强健居處安康方能勵其所學展其所長矣夫者精神不振體質虧弱雖有才能亦無所用吾觀世上除獸暗聾啞天生殘廢而外倘有如因患久病而成癱疾因受風濕而成癱疾或無

貴國與敝邦交誼最爲切睦故不憚遠涉重洋來此中土特設分行於上海名曰長命但願貴國士民亦皆信用此藥則人人皆能强壯而國亦因之自强矣此固遠人之所深望者也所以價目悉照敝國並不少加以明區區濟世之心如不信從藥購試之方知余言之不謬矣再本行印有圖說專書相送不取分文遠處函索郵資自給信到隨寄欲得此專書者速來取閱此佈

上海英界大英公館後面圓明園路十七號樓上長命治病電帶洋行啓

用心過度而成癆或以用力過度而成癆或以酒色過度而成癆或以血枯體虛而成癆如此之類不勝枚舉此皆非天生之殘廢而實因疾病所致以所用其而逃矣雖有鉅萬之富而亦無所享其樂矣實而賤者更可知也手足不能運動飲食不能自由終年坐臥難安醫藥無能見效設身處地其苦如何本主人深憫此等疾苦之人不知世間埋沒多少英雄因此而棄功名者有之因此而破家者有之身强人未死而其所受之苦更有甚於死者矣間天閣之此人雖成於造物固非人力所能回然而少年佻達之徒愛色貪花不究生之則以致百病生頭目眩腸腰痠咳嗽吐紅淋濁陽痿則其術之無異天治至中年悔及當初雖服參茸而藥力總難補救吾之嗣以製電氣病藥者以悲憫之心推好生之德致人身七十二毅之所以此我心二十餘年之精力以詳求受病之原因專主發人之氣血可故而有者行要東之何論男女老幼新病宿疾固能却病而無恙者盡東之亦可延年益壽即如以上所言非藥力所能治療者皆可立見奇功故歐美諸邦自君主以及兆民無不信用此帶所以稱爲保身奇品者非吾自誇也當今

巳102

人參鹿茸　靈芝野术　海狗腎虎筋扶陽種子寒谷春生丹

上洋鍊雲老藥房天下馳名第一靈驗壯陽煖腎種子陰陽膏每對洋二元功能煖丹田補命門强筋骨活血脈一索得子

求嗣之道在乎男精女血充實無病然後乾施而坤受也男故以補腎爲先女以調經爲要男子腎經不足則有精滑精薄精冷等症或以陽衰多慾或以陰虛多熱若此者皆男子之病雖廣置姬妾徒自勞神種子之難勢所必然本藥房獨得壯陽種子秘方始創此丹重用興正吉林人參天生靈芝野朮血片鹿茸海狗腎虎筋等貴重藥品六十四味君臣佐以相配其性補而不燥溫而不燥四時可服老幼咸宜水火既濟之功枯木逢春之妙專治男子五勞七傷諸虛百損命門火衰下元虛弱及臨事不舉既舉不久或精薄如水或未溝先洩或腰酸骨痛一切虛癆等症此丹服之雖白髮老翁虛弱之體功效無不立見包可爲陽台健將百戰百勝常服一索必妊丹功能返老還童却病延年欲廣嗣續欲強身體請嘗試之方知扶陽之秘寶種子之仙丹服後可許一索得男伯道無兒何患之有抑或婦人有疾再服本藥房結科二元一料念四丸○每料三十六元單料減半○另製參茸芝朮海狗腎扶陽種子寒谷春生酒功與丹同○大瓶四元小瓶二元外裝洋鐵盒可寄萬里○婦科一索必妊丹每料洋八元每盒二元另備極品參茸衛生丸雙料每粒洋五角單料減半○發售處上海三馬路西首小華園對面鼎豐里口鍊雲大藥房發兌

308

助肺呼吸香膠

此膠味美而甜氣香而清入口即化功能滋生精液以潤喉性能化痰止咳以清肺力助肺而勻呼吸老年氣喘咳塞而順壯者隨時止食化三四塊立能或痰嗽平喉或中年傷風咳嗽發痰厚氣結止吐少痰多或以管或痰頻咳日生之精操勞過度必致肺瘵咳嗽不結稀痰精神自衰者不耗癒養身體片液變爲痰期每次可治則三外決無健壯之四次如服二感每寒咳日可服三若不即幼年偶鬱塞外而致傷風不止大愈愛成內結一嗽頻咳驚風爲可或時之結往致患急慢內膠立隨服水管往二塊能使大積化由爲喉由下則爲便利風之此上則化吐出去則出自往且肺用肺呼吸一痰自若能可止備自而免一勻子則常保服無壯可肺體既赤長大決速自之病患驚

價目　大箱四元　小箱二元　每打四十元　念二元

發行所上海四馬路五洲大藥房

補天汁　納佛

此補天汁爲培養人身之滋養料能補助臟腑各部之腦氣筋而又以扶强養生爲專長眞所謂健脾補胃最合宜之要汁也

主治功效

- 一幼小者服之無先天不足之患
- 一中年人服之無後天失調之患
- 一老年人服之無氣竭氣衰之患
- 一婦女服之無經痛經冷之患
- 一文人服之有增廣神智之益
- 一商賈人服之得勤勞無倦之益
- 一吸烟人服之有恢復原形之益
- 一乏嗣者服之有多男多子之益

價目　小瓶一元二角　大瓶大洋二元　每打十二元　念元

發行所　上海四馬路五洲大藥房

T1731

大清銀行告白

本銀行開辦迄今七載股本官商各半共計收足庫平銀一千萬兩總行設在北京外埠分行分號設立共計四十餘處凡存款一年者週息六厘六個月者週息四厘三個月者週息三厘又逐日往來者另行面議匯票押匯貸款等事有分行分號之處均可匯兌上海分行現在新遷黃浦灘三馬路口倘蒙賜顧請至本行面議可也此佈 分行分號地址列下

北京　天津　保定　營口　大連　黑龍江　錦州　奉天　安東　濟南　烟臺　青島　周村　吉林　長春　哈爾濱　西安　蓋平　鐵嶺　成都　開封　南京　鎮江　揚州　漢口　宜昌　沙市　長沙　湘潭　常德　南昌　西安　汕頭　雲南　杭州　重慶　溫州　甯波　周家口　無錫　庫倫　烏里雅蘇台　張家口　太原　運城　歸化城　廣州　香港　九江　景德鎮　安慶　蕪湖　福州　廈門

Z118

接緊要時事

●贛省水災彙誌

贛省本年早稻收成不過十之三四·近來秋雨尤多·晚禾又皆淹沒·殆盡·茲將見聞所及者探錄如下·

⊙饒州府 該府自五月間大雨傾盆·水勢陡漲·早稻已不收穫·及至六月尙復沿街浸水·搭用木排·以渡往來·現又秋雨連綿·所有低窪田畝·又皆淹沒·將來秋收恐已無望·

⊙新建縣 該縣下鄉一帶地方·本極低窪·閏月間天雨連綿·沿堤一帶早成澤國·近以水勢過猛·冲破堤防·堤內田禾均被淹覆沙底·不特晚稻收穫無從·水退之後·田畝亦將化作沙邱云·

⊙瑞州府 高安縣因上月間天雨過多·加以上游之水同時灌注·以故沿堤一帶·皆成澤國·及至水退·禾苗被浸日久·皆已腐敗·不堪收穫云

●贛路董事會之研究

南潯鐵路·自劉總理有歸部辦之說·各股東咸紛紛討論·以求挽回·並請各股東于本月十二日在沈公祠內開研究會·並有意見書一通·茲錄如下·

江西南潯鐵路·固以完全商辦最先·各行省發起者也·自開辦以來·亦無日不以保全商辦爲目的·故集股之路窮·遂轉計而爲借債·既借吳款·路仍未成·於是遂有第二次之借債·自去歲至今·卒未成議·凡此·皆所以主持始終商辦之成局者也·

前月借款之事·方有端倪·我董事諸同人未嘗不深期此事速成·則南潯一段路工可速通過·距倏忽之間·波濤陡起·劉總理借不簽字·主持部辦之議·論發生·此則我董事諸人之所不及料者也·

劉總理之言曰·借款之事·既難·且險·不如讓歸部辦·故在京面謁郵堂·要約七事·前日已載報章矣·據所要約之七事·則我江西鐵路·雖讓歸部辦·而於股東之權利·尙無損失·夫以商辦七年之路·忽而讓歸部辦·表面實屬難堪·然我江西鐵路之內容·則招股·路窮·借不簽·字雖有巧婦·安能爲無米之炊·況有婦而並非巧乎·然則今日之讓歸部辦·其亦無可如何·下策中之一策者耶·茲事體大·敝董事等智識淺短·未敢遽以爲非·亦何敢斷之爲是·孰利孰害·何去何從·尙希衆股東統籌全局·而一決之幸甚

●甯省恐慌之近狀

⊙委員勘災 自沙洲圩破決後·數萬災黎·齧集待賑·江皖查賑馮大臣接據江甯縣稟報後·即札委馳往查勘災狀·並自捐洋二千元·預備急撫·外且擬將從前所破之棲霞圩·帶子圩·七里洲等處·一併竭力籌撫云·

⊙派員辦米 自初四五六七八九等日·洊旬風雨·米市大漲·前售六元一石者·竟增至八元二三角·萬壽宮·朝天宮·兩平糶局·前此每日售米四十多石·近則每日售至六七百石·仍日見加增·當道特派委分赴鎭江·高寶·無錫·蕪湖等處採購·並先期電知各該處·無得遏糴·以備接濟平糴之用·

⊙米商停市 自米價騰漲後·大小各米店·既恐或遭意外·又慮無米接續·間有停止不售者·事爲元甯兩邑令所聞·當傳該業董事·諭令設法廣爲購運·以爲支持之計·如該業中有停止售米之事·定惟該董是問云

⊙貧民苦況 省垣低窪之處·各貧戶·或甑灶被淹·未能舉火·或屋宇浸沒·無處棲身·雖經巡警局勘得東路·晒布廠地方·南路聚寶門城上·西路虎貢倉·對面北路·無量菴地方·預備搭蓋蘆篷·俾該貧民等遷往栖宿·惟一時未能搭蓋齊備·一般貧民·仍不免露宿風餐·情形極爲可慘

⊙市面蕭索 從前自夏徂秋·秦淮一帶·極形熱鬧·近則釣魚巷·利涉橋一帶·殆無一家不水深盈尺·即第一旅館·迎水臺·問柳園·平時座上客常滿者·亦相率輟業·屋內祗餘看屋之人·雖正街熱鬧之區·人跡亦決不似向來之稠密·蓋以無處無水·其深者·東洋車且不能行·市面蕭索·蓋可知矣·

●蘇城最近恐慌之現象

⊙柴船被搶 蘇城連日大雨後·稻草價每担漲至七百餘文·前日婁門內停泊柴船一艘·該處均係織機貧民·向之零買·該船見其待柴煑飯·索價頗高·致起爭論·一時人多手雜·各自上船搬運·有背負者·有肩挑者·不一時·一船稻草·化爲烏有矣·

⊙擬購雜糧發賑 蘇屬水災·田畝大半淹沒·蘇撫程中丞·以鄉民顆粒無收·殊形可憐·擬派員分赴江北各處·採購雜糧·以便發振·

●橫涇鎭又拆毀自治公所及學堂

橫涇鎭自治公所·及橫谿小學·初八日被鄉民搗毀·已誌前報·當時所毀者·惟裝摺及器具·一切·自治公所·約損失三百元·學堂約損失五百元·昨得橫涇來信·悉十五日·該處亂民·復又脅動鄉民·重至自治公所·將房屋拆毀·學堂·與公所毗連·計前後房屋·有五十餘間·亦一併被毀·該校前此被搗後·將校具·或添·或修·本擬十八日開學·現已無望·吳縣吳大令·得信後·今日(十六日)又擬親往履勘·嚴拿首要·

●紀浙省災民之報荒

浙省各屬被災·以餘杭·上游一帶·爲最重·雖由縣令與地方士紳·紛紛稟求急振·並由撫藩各大憲設法週濟·然哀鴻遍野·生計已絕·若不急圖補救·恐一旦流而爲匪·或致肇事·昨十五日·各屬災民·來省跪香者·五六起·均分赴撫藩各署·呼籲·呈訴災狀·自晨至午·通港橋一帶·災黎·絡繹於道·嗣經撫憲傳諭安慰·飭候批示·一面由院傳諭藩司·迅速遴員查勘·籌振撫恤·分別奏報·始各散去

●浙省米荒之現象

杭垣·向當新穀登場之際·墅河日到米船·恒多至二三百艘·自蘇省禁湖·以後·日不過二三艘·近更一艘俱無·因之城內外存米·實僅敷數日之糧·各坊鋪之售價·遂多不晝一·雖經官場勒令每石起價·不准逾六元之外·最高者·亦不得貴至八元·加以下等社會·又時倡搶米之謠·於是表面上起價至頂尖·分六元·六角·七元·四角·七元·八角·三等·實則所謂起價者·盡係雜以糠粃·即其頂尖·亦屬粗糙·異常·各坊鋪·雖嚴定限制·每戶以五斗爲限·而鄉民爲備荒起見·迭向城市·更番購運·大戶·又各欲爭購·市面之米·遂益難爲繼·刻由正大·裕泰·等數大行·略由商會·移請當道·派員調查·妥定維持方法

杭屬餘杭·因荒激變·米鋪·被搶·殆盡·停止交易·已五六日·居民·無從得食·經余令·稟院·派劉幫統·帶兵·押運·四百石·分發四鄉·頃刻而盡·昨該縣官紳·又專足告急·杭府英守·稟明大吏·動撥省倉·平糶·存米·五百石·派委·運赴·餘杭·備振·

同時·湖府·夏守·電請·分撥·亦即·提出一千石·按照原購·每石·五元六角八分之處·飭令解款歸墊·

撫院·昨據·委員·稟復浙省民食·空虛之故·皆由蘇·禁湖運·所致·是爭回湖運之權·刻不容緩·雖據派赴蘇省·商辦之·周守報稱·程撫已允·委員會勘湖道·然目前·該省·同患災荒·方議禁止出口·即使得請·亦屬無益云云·

●浙省裁撤首縣之預備

浙省·遵照閣議·將附郭首縣·一律裁撤·已志前報·茲已決定·於二十一日實行·仁和·沈令·已准二十·交卸·矣·茲將撫藩二署·電致·各外府電文·探錄於下·

⊙撫藩電 各太守鑒·閏六月廿五日奉旨(中略)欽此·交由·會議·廳·決定七月廿一·各府一律實行歸併·其辦法如下 一衙署監獄·倉庫·錢糧·均照向例交代·其常年收支數目·實數·定限一月·確查·開報 一印信·交府·解司·彙繳 一案卷·圖册·細目·交府點收 一原有·幕職·及辦事人等·均准交府·酌用·以資熟手 一所屬各官·應如何裁併·改隷·及其餘未盡事宜·由府議詳·仰即轉飭·該首縣·遵照·照限交接·具報

⊙藩電 凡擬裁首縣·某任·已結交代·未經結報·及同屬外縣·交代·由首縣·某令監盤·均應于裁撤以前·趕速造册·結報·應加監盤·印結·亦即分任照加·送府核轉·切勿·掛漏·致碍·詳咨·

東報譯要

●鴨綠江採木公司之內容 (譯八月三十號報知新聞)

中日·合辦·之·鴨綠江·採木·公司·資本三百萬元·中日·二國政府·各出·百五十萬元·該公司·最初之目的·在將上流所出木料·全數強行收買·再由公司·轉賣·與他人·後木客·因估價太賤·往往·不願·出售·該公司·遂·變計·不收買木料·一切·聽木客自行經理·但坐抽其利二三成·故利息甚薄·此皆經理未得法之故也

西報譯要

●中國向英政府索賠損失 (譯字林西報)

據南中國晨報·載·當英國塢工同盟罷工·期內·寓英華人·曾受極大損失·現外務部·已飭駐英劉使·向英政府·索償·

●片馬問題擬交資政院核議 (譯太晤士報)

片馬邊界·問題·已由英使朱爾典·與外務部·磋商·現議定·資政院開會期內·英使·作爲旁觀人云·

●中俄條約已議定五問題 (譯太晤士報)

陸使徵祥電告政府·謂已·與俄國議定之事·(一)俄國人民·在蒙古居住·至一年以外者·應照華人辦理·歸中國地方官治下(二)俄人在修約之前·所置產業·嘗照例完稅者·待新約成·後由中政府·承認其爲俄人之產(三)俄國於蒙古·設置領事·中國於西比利亞·及俄國領土內之重要地方·亦設置領事(四)俄商·有住宅·在伊犂·及蒙古者·必須繳納賦稅(五)俄國業於蒙古境內·各地方·設置有領事·各該處之俄籍·人民·准得購置地產·此外·則僅准向本地人租借·

陸使又稱松花黑龍烏里雅蘇台三江之航權事·宜尙未·磋商就緒云·

●東三省中日交涉之解決 (譯大陸報)

日本南滿鐵道·與中國北清鐵路·在奉天接線一問題·既得解決·則此外各問題·爲兩國·所磋議·未結者·亦均得迎刃而解矣·其尙須磋商者·不過安東鐵路·設置巡警·及日本在間島·闢置租界·兩事耳·

●俄日交親中一挫折 (譯大陸報)

海參威電·俄國·軍醫·艦名恩加拉者·由日本·派遣·水師·護送至海參威·交付於該埠·俄官·乃兩造以各自誤會之故·竟至斷斷·爭論·據日軍官之意·以爲俄人·應先向日艦行敬禮·而俄官之意·則又反是·終至兩造均未鳴砲致敬·並其他禮節·亦概不舉行·在海參威之日領事·決計·和平理處·不復仰煩兩國政府·此事·眞可謂俄日交親中一挫跌·而威埠之俄日兩領事·若調停無效·勢不得不移交於東京及聖彼德堡矣

謹啓者本行資本金洋四千八百萬元公積金洋一千六百八十五萬兩

橫濱正金銀行告白

雙鳳園 改良維新益湯 在四馬路麥家圈吉里內

地方時事

山東

▲催報自治成績　各屬辦理自治照章每年二八月須彙報成績歷經遵辦在案轉瞬八月又屆彙報之期故由孫撫院札飭自治籌辦處嚴催各屬將上級自治議事會議員正副議長參事會參事員候補參事員及遞補參事額缺之議員自治委員規則等限本月二十日以前報齊不得遺漏如有意玩忽卽行從嚴參辦云

▲札飭推廣小學　學生受教因年齡長幼而領悟記憶各有不同必按學生年齡施相當教育方克奏效故簡字學塾章程卽規定爲年長失學及年幼家貧無力就學者而設其因地方貧苦無力籌設小學暫令學童入此學塾者不過一時權宜之計而現在辦學人員往往避重就輕輕視初等小學專以簡易識字學塾敷衍塞責故學部定自下學期始凡簡字學塾招收學生專以年長失學者爲限至學齡兒童仍應入初等小學其未設初等小學之鄉僻地方併應趕速籌辦日前孫中丞已札飭陳提學轉飭一律遵照

河南

▲巡警擊傷商民　太康縣巡警經費向由商界捐助數年以來辦理不甚得力各商界早有煩言現因添招巡隊又欲加捐各商家以巡警不能保護且時遭蹂躪故皆不允上月抄巡弁帶人前往收錢無着卽欲用強硬手段商界亦卽紛紛聚衆以備對付詎料未及開議而巡兵卽用警棍亂擊致傷三人商界大忿擬與爲難幸太康鄭大令聞風前往勸導始得散去惟受傷之人勢頗沈重刻已到府上控聞朱太守已委陳二尹赴該縣秉公查辦矣

▲內城設立農務學堂　寶湘石中丞以安置旗民生計已列憲法之內但生計一事以農務爲要義而農務又非研究不可因特爲提出庫欵一萬兩發交城守尉德守戎從速籌辦一農務學堂招收旗人肄業幷飭劃分荒地若干以便設立試驗場之用德守尉領款後已組織一切開定于八月初一日卽可開校云

湖北

▲鄂督撙節之一班　湖北軍事參議官鐵忠照章月支薪銀百兩昨瑞督查知鐵忠現兼充兵備處總辦月支薪銀二百兩值此庫款支絀自應酌量撙節特將參議官月薪百兩減去六十兩除電咨陸軍度支兩部查照外並飭王藩司遵照辦理

▲探訪費未便挽回　長江探訪隊經費由部裁去一千四百餘金曾經水提要求鄂督代爲咨部挽回茲經瑞制軍查得此項巡緝經費係從前整頓江防奏明撥解乃因時制宜幷非作爲定額此次旣經度支部指名核減不得不遵若再聲請不獨斷難邀准且恐調查原案全行裁撤尤爲因小失大故已切實答復

▲鄂督搜剔各關經費之斟酌　鄂督瑞制軍近以各關費用一再裁減己屬毫無浮溢復准度支部電咨仍須裁減當經飭司會同財政局籌議詳院覆核又于無可設法之中再加搜剔仍將各關工食平餘活支雜用犒賞項下分別酌減計共銀七千六百餘兩於日前電覆度支部謂此外各款均係萬不可少並聲明整頓關務應以剔弊裕課爲主果能任用得人稅課暢旺稗益已多若特裁減關用所省似尚有限且恐或因用度不敷別滋弊竇卽使事覺嚴究已與國課有損不能不熟籌審計云云

漢口

▲日人恃强挖界之交涉　大智門寶林菴地方西帮協成乾雜貨店有空地一段擬建房屋詎被日本人工滕在該處恃强挖毁界石由店東具控夏口廳經王國鐸司馬批候稟請關道札飭洋務公所查明再核乃事隔數日全無影響該店東日前又赴廳稟催照會日領究辦旋經批示謂此案日人工滕究係因何至華界挖界滋事前經稟請關道憲照會查復應候照復到廳再行酌核辦理

▲關於架子樓之交涉　漢關道日前接到督院函云現據拏獲各犯供出包探之開架子樓者英租界則有萬了頭卽萬玉鴻易金山蕭元保日租界則有涂啓發其得受匪規者如英租界之李玉培王冒德租界之楊祥法租界之艾子卿大阪公司之汪三何納狗萬順洋行之楊兵如等證據確鑿飭卽會同各該領事妥商辦法等因當卽札飭夏口廳王司馬函知洋務公所委員商辦去後茲據覆稱本埠英租界開闢最久向來遇有公共交涉皆視英界爲模範故須先與英領商酌云

江西

▲整頓釐卡之舞弊　贛省沿河關卡增加比較原係提取漏規並非增加於民詎知委員司事等反因此需索愈甚現經馮撫通飭各局卡嚴行取締不得藉此漁利倘有違章舞弊任意浮收情事一經查實輕則撤差重則參辦云

▲官商激戰之結局　吳城商會總理因調處厚生祥倒閉一案被石令傳差拘案致動公憤聯名上控現經勸業道將石令記過一次了案

▲禁烟公所近聞　贛省七月初六日爲第二次調驗烟官之期然入所驗者甚屬寥寥聞馮撫以本省候補道不下五十餘員其中有烟癖者一時難以調查又恐同寅碍于情面特飭委幹員楊炤爲調查員須實行訪察一秉至公無負厥職云

安徽

▲議禁烟土辦法　皖省土膏緝驗局章程規定後皖撫仍於新土一節最爲注重曾經批飭司道擬定罰章自設局日起至年底止凡存有本產之土者須於限內照新章報稅以期得知實在土數報稅之後一概不准外運外來之土亦擬漸次禁運入境自此以後如再有新土出現一經查覺或被告發卽全數充公蓋以陳土或係從前未售盡者若出現新土卽係現在儎種之土矣

▲魚雷學堂暫行緩辦　前安豐兵輪管帶陳應濂曾經擬具魚雷學堂開辦章程頗覺輕而易舉奈海軍義捐款項祇敷辦學之用將來畢業後必有魚雷艇以供駕駛庶此舉不致虛擲所以海軍義捐會咨呈撫院應俟此次改定新章通行三個月後覩捐務是否發達再行酌辦云

▲桐城請兵防匪　桐邑災重民强地方不靖且毘連廬江銅陵無爲等屬時有盜賊出沒其間近查周家園老虎澥等處有周錢王劉各姓均係聚族而居多至四五萬人良莠不一恐有匪徒肇亂故該邑令特據情上稟撫院請派防軍百名分紮東南要隘以資巡弋云

南京

▲高等學堂決議借屋開課　江南高等學堂爲水淹沒以至迄今尚未開課前議借他屋暫作課堂嗣因監督不在寧省故未議決日昨蔣監督已由京回寧而水勢仍未稍退惟萬不能再緩致荒學業已決定借用祠宇或會館定期八月初一先行開課

揚州

▲公益慈善捐支配之難　揚州兩戲園于稟請立案時業已自行承認每日十元之捐款半爲警捐半爲自治公益捐乃城內慈善家以爲公益二字是指慈善事業而言欲以之並歸粥廠經費現已由嵩太守飭巡警局研究該廠性質再行辦理

▲圩人積怨于陳道　十二圩大堤崩潰固由風雨之交加亦屬人事之未盡蓋事前該處董事曾將危險情形面稟淮鹽總棧陳觀察如能撥出公款千串令挑鹽小工極力搶護則定可保全乃觀察不允及至出險之後又有人獻策將巡船二艘多載石塊鑿沈亦可挽救觀察亦堅執不從故該地人民頗有欲與爲難之勢

蘇州

▲新令尹請假就醫　前無錫縣張令丙廉素有痰喘之疾時愈時發此次調署吳縣已定本月十八日履新詎初七到省吳令次竹定欲强張令貼伊四千元署用張令以近來州縣困難已達極點何堪再受此累悶之氣塞遂觸發肝疾痰喘大作兼染時疫大發寒熱現回錫調治聞已請假就醫云

▲學款經董之焦慮　三縣學款處田畝大半均係低區本年被水後收成均已無望而各學堂所撥之款又不能一日缺少故日前教育常會經董陶念喬君聲明去年預算之配置不敷有今日之災象存款已完所虧莊款殊難籌劃云

▲縣令因逗留撤回　淮補武進縣張大令孚襄前奉藩司懸牌赴任乃遷延一月尚未接印昨已懸牌撤回仍以現署是缺之金令接署

松江

▲會議繼續平糶　松郡義糶之米一千五百石將次告罄三四日後卽當閉糶而市上米價日益加昂小民數米爲炊何以堪此本府戚太守暨華婁沈李兩大令特於前日柬邀各善堂紳董廿六人到者十餘人互議繼續辦法除舊時所認千五百石外量力加認議得全節加二百石義倉加二百石輔德三百石同善同志各五十石普濟擬二百石(未定)育嬰米較多擬再多認糶法則仍由五處延長日期現在市價約每石十元歸入平糶祇可糶七元各善堂認定後如無米祇需將每石折耗之三元繳出米則另購云

▲義糶未便因巡警改章　警界月薪菲薄值此米糧昂貴一飽爲艱警務長楊紳擬乘義糶之便在全節育嬰義倉三處各糶米八石俾各巡士亦稍沾餘潤昨向義倉糶運經理黃董定欲照章浸濕未便因巡警而改章楊紳遂函稟戚太守請准向全節堂劃糶

鎮江

▲警局不撥清道經費　丹徒城自治公所以清潔街道係自治應辦之事件惟經費不敷頗費躊躇因商請警局在舖捐項下酌撥若干以資補助現接警務分所饒提調答復謂警察經費全恃米捐戲捐舖捐各項現米捐戲捐均已停止僅恃抽收舖捐經濟已屬困難萬難分撥此事想須另行籌畫矣

▲限制商船冒掛洋旗　鎮關道林觀察以內河商船往往恃洋旗爲護符闖關越卡有碍稅釐因於日前札飭內地各局卡謂中國船隻喜掛洋旗無非以洋票沿途便利起見而內地釐卡亦難免無不肖扦役藉故留難嗣後釐卡員司宜嚴禁扦役需索而洋旗船隻亦須有本國船牌方可掛旗否則卽係假冒應卽照章扣留罰辦云

杭州

▲國民禁煙評議會紀要

浙江國民禁烟會於十三日下午四時特開評議會討論進行方法茲將決定條件酌要錄下 (一)呈請撫院仿照山西四川東三省辦法實行禁運 (一)呈請撫院速派幹員至溫台各屬勸禁下種如仍有儎種情事照禁烟條例治罪 (一)呈請巡警道將無照私吸之紹興法政學堂監督陶濬宣照章罰辦 (一)通函各府幹事員速行組織協會 (一)答覆溫州永嘉縣分所來函會商牌照捐事

▲測繪生豫備實習　杭省測繪學堂三班學生六十九人自去春開校至今己歷三學期本年冬間卽當舉行畢業新任該堂總辦張大令國威以各生所學成績並未表見定出月初由本堂教員帶往西湖實習以資考驗

▲速記生擬按級任用　省垣速記傳習所此次畢業各生計分最優等優等中等次等四級統共一百二十六名惟授憑之後至今迄未任用各生均紛紛向諮議局本所要求錄用該局以此項學生畢業後原有分撥各城鎮鄉自治會之說然其中程度不齊須按級選派以定去取

嘉興

▲兇僧被逐　嘉屬鍾埭鎮圓通寺方丈守仁生性兇惡異常奸盜邪淫無所不爲近爲該鎮紳士具稟到縣派差會同僧教育會往拏在該僧房中搜出六響快鎗一桿彈子數十顆劍一柄鐵棘一條鐵棍多件並於後面密室中將該僧搜獲押赴遠處驅逐出境以免再滋事端云

▲農會選舉董事　嘉秀農會自盛總理辭職後照章一年期滿重行選舉特於本月十一日開會選舉總理及各區董事計到者四十餘人由臨時主席報告函件舉選舉董事各區一人是時會董蔣萊仙見所舉董事均非相識遂不俟振鈴而去總理一席因董事尙未到齊擬緩日再舉云

▲勘災溺斃兵勇　嘉善因日前風雨爲災田禾受傷經楊次典太守札委秀典史狄子谷到縣會同袁令並防營張管帶親歷各鄉勘驗路經楊廟鄉區水勢甚急加以颶風復起所乘之船櫓忽折斷搖櫓兵丁亦卽落水施救不及登時溺死嗣經袁令飭保賣棺入殮並從優撫恤其家屬云

來稿

●句容風潮始末（續）誌詳

不知句容積穀一款初由鄉董經理自光緒三十三年倉移城內各鄉董所經管之穀己全數放出報銷廉還自三十三年始城內倉穀向由葛懋泰孔昭銓劉心麟田進道劉盛富張恩福各董經管去年平糶倉出一空實事稽查各董經手借出未能歸倉者共計有三千餘石斯時適清查公款公產事務所成立積穀爲公款一大宗由清查公款公產各議事員議決各董舊欠應卽從嚴催繳至所存平糶穀價計洋四千餘元應另舉代表經辦當票舉得張長華張桂馨爲積穀代表計領洋四千餘元購穀二千三百餘石實儲在倉絲毫無欠本年六月間城議事會有代議積穀之權經議員議決去年所購之穀若不推陳易新必需翻晒一經翻晒必有虧失況現穀價甚昂地方秋成又豐稔可望不如推陳易新此時貴價賣出將來賤價收入可望贏餘以補公款之不足當將議決議案呈縣核准並明定穀價每元照市三十八斤凡有現洋皆可來購購去則如何推易公家未便加以限制以旣非賤價平糶而爲照市售賣再加限制無此情理至積穀代表張長華等推易此項積穀並無毫釐沾染賠工賠食賠辛苦不開支雜費分文縣中有案可稽謂爲販穀出境實屬汚衊其名辜負其心間有以洋易穀之人因他處穀價少昂販往交易亦屬商人慣技於張長華何與其故因張長華秋直性成稽查地方弊竇不遺餘力而持己一清如水貪汚者相形見絀是以釁端發生後各無恥小人喜其有隙可乘羣相揑造誹言起與爲難以圖報洩要知案卷俱在將來終有水落石出之時云云（完）

徘諧文

短篇寫實　國民程度（不才）

風聲。水聲。哭聲。坍屋聲。嗟怨聲。

老幼男女羣聚於破屋頹垣之下。毛髮衣襟。淋漓盡致。且哭且罵。

老者曰。他。他洋學堂。不敬神明。不惜字紙。觸怒天老爺。天菩薩。招此菑難。將苦頭給我們吃。誓不與洋學堂干休。某董甲。某先生乙。某秀才丙。提倡洋學堂。殺無赦。

老婦曰。某處大王廟。毀神像。逐香火。改做了什麼洋公所。某城隍廟。土地祠。也是毀神像。逐香火。做了什麼洋局子。最可恨的。某處觀音堂。白龍娘娘廟。也逐去了。阿彌陀佛。某師太。改做什麼洋學堂。如今連我輩做佛事。坐夜。收會的地方都沒有了。眞是末代世界。

壯年者曰。我等業錫箔。是敬神的。反說是迷信之物。須加捐重稅。致使生意淸淡。乃是自治公所的主意。殺無赦。又曰。我等魚肉販也要加捐。又曰。連素菜也加捐。更傷天害理了。又共罣調查戶口。寫人八字。送去造鐵路長橋。暗傷人命。奈何不淹死他。皇天有眼。風吹他的屋。水沒他的家產。方才洩我等之恨。說畢。哅哅嘈雜。戟指跳躍者無數。

少年竊竊私議曰。某公所有銀錢多數藏其中。盍往刦。某學董。紳董家。多囤米。盍往搶。婦女和之曰。他們。他們。信洋務。害天理。刦他家產不爲過。打死了他不爲過。譁然起。鳥獸聚。見某所董。大呼。打。殺。剝衣。剜目。投圂圂中。爭說代天除害。

嗚呼。此吾國民程度。尙復何言。

新開華慶園

擇七月十五日開張

本園開設在二馬路燕慶園舊址今將舊址內容大爲擴充修理精雅煥然一新并添設電燈電風西式特別房間數座以助貴客之浩興而且山珍海錯無美不備烹調適口無物不精即如包辦喜酒預定筵席亦無不格外從廉至於屋宇之昂爽茶點之精美接待之殷勤佈設之精雅事事稱心色色悅目猶其餘事耳茲擇本園惟望各界紳商賜顧本園無不歡迎而優待之也

上海二馬路華慶園謹白　本園電話一千七百九十四號

轟疫之猛烈炸彈

人丹

中寒中暑癨亂吐瀉各種痧症各種疫症垂危不救之時若投以人丹如遇炸彈立時化爲烏有百病消除謂人丹爲轟疫之炸彈誰曰不然

各埠大藥房均有出售

總發行所上海三馬路龍虎公司

中國通商銀行告白

本銀行欽奉諭旨設立招集股本五百萬兩現已收足二百五十萬兩總行開設上海並設北京營口烟台等處分行經理各處電匯匯票押匯及押款凡有銀兩或半年長年存款一切交易無不格外克己並自備高大洋棧一所貨物均可寄棧並抵押銀兩棧租格外公道特此佈告　謹白　T102

華產精造　四時八節家家宜備之良葯

龍頭爲記

清醒丸

挽回利權杜塞漏巵　醫科聖品葯界大王

商標註冊

江南陸軍軍醫官　南京慈惠醫院院長　張修爵鑒定謝雅堂經驗秘方

各埠經售　家天津漢口北京南京杭州各葯房各京廣貨舖總發行上海四馬路老巡捕房東首惠福里底光華堂

凡我同胞請用國貨尚存貳心先試樣包

清志醒神開闢達竅　心胸暢快口喉清香

無病者服三粒　病者服四五粒　重病者服十粒至二十粒凡夏秋各種時疫急痧常服永不沾染其一切效能詳列包內　務望購者注意同胞注意

實業界挽回利權品之一　口中香品清醒丸　上海光華堂藥局

價目　五分　小包一錢　中包二錢五分　內附賽銀葯匣一只

效力　神志昏悶眼目眩花頭重體軟口渴舌燥胃礙喉乾酒醉暈船山嵐瘴气一切痧症時行瘟疫冒暑中寒嘔惡泄瀉肚痛牙痛等症一服無不立愈

拔毒止癢　[illegible]疥瘡藥

此藥無論何樣疥瘡小孩黃水[illegible]藥到止癢頭尾三天便愈每大盒半元小盒一角半上海拋球塲北首廣東杏林軒啓　T274

扶陽妙品　培元種子丹

此丹十分靈驗凡患先天不足後天失調陽痿精寒等症服丹數分功效馬上立見且精神百培世有[illegible]續猶虛者[illegible]嘗試之每[illegible]一元上海[illegible]球塲北首廣東杏林軒啓

包愈斷根　治頑癬藥水

專治諸般風癬遊年惡癬並治汗斑皮膚濕毒一搔此水包愈斷根每瓶五角小瓶二角上海拋球塲北首廣東杏林軒啓　T483

永年人壽保險總公司廣告

啓者本公司設在廣東路十號所有西歷一千九百十一年三月三十一號之財政情形列表如下　招足資本五十萬兩　已收資本五萬兩　擔認保款總數二千九百六十七萬八千五百九十九兩　資產總數七百四十萬四千六百九十七兩七錢七分　壽險存款七百十四萬零三十七兩六錢七分　一年進款二百八十九萬六千五百五十三兩二錢七分　欲知詳細章程並保費數目請向本公司索取可也

總董華田　實記郵賜　上海總經理烈士　仝啓　303甲

廣東彭壽堂戒烟長生丹　增價聲明

本堂秘製戒烟長生丹絕癮培虛神速無匹海內外得此戒絕烟害者不知凡幾久已婦孺咸知無待贅述近來藥料驟昂虧折頗鉅若長此耗本實難爲繼茲定八月初一日起每盒價售一元四角每打十四元正恐未週知特先奉告上海河南路　廣東彭壽堂謹啓

⊛上海四馬路中英大藥房⊛

此丹係本藥房獨得之祕選用上等珍貴資料悉心監製首創發行可服可敷四季宜備無論內外各症但照仿單施用無不可治且皆應手取效至起暑令爲用尤宏因其功專開關解毒療瘡以治諸疫確能於死回生雖在危急之秋莫不可救故居處行旅以及時疫繁興之地慈善施送之家均宜備之多多益善洵乎人所必需之衛生至寶也主治於下

每逢一六日期敬送

秘製人寶丹

霍亂吐瀉　鎖閉　山嵐瘴氣　各種急痧　寒熱　發痧　心腹疼痛　頭暈　疫氣傳染　惡虫叮咬　辟穢解濁　中暍猝倒　止渴消痰　受暑昏悶　天行喉風　新久痔瘡　小兒驚風　眼痛　跌打損傷　風火牙痛　婦人經阻　腹水惡瘡

每匣價金洋一角　躉批特別從廉　外埠本分舖均有發售　T1818

中法大藥房鑒

斡旋造化

瑞澂　[印]

本藥房創設二十餘年自運泰西各種原藥發售以來頗蒙各界稱譽而尤以艾羅補腦汁艾羅療肺藥天然戒烟丸日光鐵丸月光鐵丸等膾炙人口名震環球歷蒙天潢貴胄王公大臣紳商學界題額揄揚賜書保證茲又蒙鄂督瑞制軍親筆題書斡旋造化區額一方本藥房拜領之餘仰見制軍謙抑爲懷民胞物與爲刊數行以誌榮幸

◎上海三馬路中法大藥房謹啓　T1648

萬國九州第一霸癒耳聾聖品

京都天寶齋謹告同胞耳聾痼疾我有神劑服之立聰效驗如神……上海二馬路西鼎新里石庫門

上海新開　廣仁信土棧

本號開設上洋小東門外大街坐北朝南石庫門面親自採辦大小洋藥川土雲土原漿貴州等土一應俱全兼製各種清膏發客如蒙諸君賜顧請認本號招牌庶不致誤　信局兩廊原班回件　陳公烟發客　零剪躉售照箱批發貨眞價廉　T510

滬寧火車開行時刻表

由上海開至南京

站	時刻
上海	上午七點四十五分(快車)　八點十分(慢車)　下午一點五分(特別快車)　四點二十分(客車常州止)　六點十分(夜車蘇州止)
南翔	上午八點六分(快車)　八點三十九分(慢車)　下午四點四十八分客車常州止　六點三十七分客車蘇州止
崑山	上午八點四十九分(快車)　九點二十九分(慢車)　下午五點五十分(客車常州止)　七點三十分(夜車蘇州止)
蘇州	上午九點三十九分(快車)　十點二十八分(慢車)　下午二點四十五分(特別快車)　七點三分客車常州止　八點二十分(夜車到)
無錫	上午十點三十六分(快車)　十一點三十七分(慢車)　下午三點三十七分(特別快車)　八點十三分(客車常州止)
常州	上午十一點三十三分(快車)　六點五十分(常京客車)　下午十二點四十四分(慢車)　四點二十五分(特別快車)　九點十四分(客車到)
鎮江	下午一點十一分(快車)　上午八點五十四分(常京客車)　下午二點五十五分(慢車)　五點五十一分(特別快車)
南京	下午二點三十七分(快車到)　上午十點三十五分(常京車到)　下午四點四十六分(慢車到)　七點正(特別快車到)

由南京開至上海

站	時刻
南京	上午七點三十分(快車)　八點二十分(慢車)　下午一點二十分(特別快車)　四點正(客車常州止)
鎮江	上午九點一分(快車)　十點二十分(慢車)　下午二點四十七分(特別快車)　五點五十分(客車常州止)
常州	上午十點四十二分(快車)　七點正(常申客車)　下午十二點三十五分(慢車)　四點十九分(特別快車)　七點五十四分(客車到)
無錫	上午十一點三十九分(快車)　八點十分(常申客車)　下午一點四十一分(慢車)　五點九分(特別快車)
蘇州	下午十二點三十七分(快車)　上午九點三十分(常申客車)　下午二點五十四分(慢車)　六點四分(特別快車)　上午七點三十分(蘇申客車)
崑山	下午一點十九分(快車)　上午十點二十三分(常申客車)　下午三點五十二分(慢車)　上午八點二十三分(蘇申客車)
南翔	下午二點三分(快車)　上午十二點二十分(常申客車)　下午四點四十九分(慢車)　上午九點二十三分(蘇申客車)
上海	下午二點二十二分(快車到)　上午十二點四十六分(常申車到)　下午五點十五分(慢車到)　七點三十五分特別快車到　上午九點四十五分(蘇申車到)

滬杭火車開行時刻表

由上海開至閘口

站	時刻
上海	上午八點正(慢車)　十一點二十五分(客車)　下午一點正(快車)　四點〇五分(專車)嘉興止
莘莊	上午八點三十三分(慢車)　十一點〇六分(客車)　下午一點二十五分(快車)　四點四十分(專車)
松江	上午九點十分(慢車)　十二點五十二分(客車)　下午一點五十四分(快車)　五點二十分(專車)
楓涇	上午九點五十九分(慢車)　十二點五十九分(客車)　下午二點三十四分(快車)　六點十分(專車)
嘉興	上午七點四十一分(專車)閘口止　十一點正(慢車)　下午二點〇五分(客車)　三點二十五分(快車)　七點正到(專車)
杭州	上午十點五十分(專車)　下午二點十分(慢車)　六點四十五分(客車)　五點四十分(快車)
閘口	上午十一點十五分到(專車)　下午二點四十分(慢車)　七點二十分(客車)　六點〇五分(快車)

由閘口開至上海

站	時刻
閘口	上午七點十五分(慢車)　九點五十分(客車)　正午十二點二十五分(快車)　下午三點十五分(專車)嘉興止
杭州	上午八點正(慢車)　十點四十分(客車)　下午一點正(快車)　三點五十分(客車)
嘉興	上午八點正(專車)上海止　十一點〇五分(慢車)　下午三點三十分(客車)　三點二十分(快車)　七點正到(專車)
楓涇	上午九點正(專車)　十二點〇二分(慢車)　下午四點三十分(客車)　四點〇二分(快車)
松江	上午九點四十六分(專車)　十二點二十五分(慢車)　下午五點二十四分(客車)　四點三十九分(快車)
莘莊	上午十點二十二分(專車)　下午一點二十三分(慢車)　六點〇八分(客車)　五點〇七分(快車)
上海	上午十點五十二分到(專車)　下午一點五十三分(慢車)　六點四十四分(客車)　五點三十分(快車)

津浦火車南段行車時刻表

由浦口開至蚌埠

站	時刻
浦口	上午七點二十五分
浦鎮	上午七點五十分
東葛	上午九點零五分
烏衣	上午九點三十五分
滁州	上午十點三十五分
沙河集	上午十一點十分
張八嶺	上午十一點五十分
三界	下午十二點三十五分
管店	下午一點十五分
明光	下午二點十五分
小溪河	下午三點零五分
臨淮關	下午四點十五分
門台子	下午四點四十五分
蚌埠	下午五點三十分到

由蚌埠開至浦口

站	時刻
蚌埠	上午五點四十五分
門台子	上午六點三十五分
臨淮關	上午七點二十分
小溪河	上午八點十五分
明光	上午九點十五分
管店	上午十點零五分
三界	上午十點四十五分
張八嶺	上午十一點四十分
沙河集	下午十二點十分
滁州	下午一點
烏衣	下午一點四十五分
東葛	下午二點十五分
浦鎮	下午三點三十五
浦口	下午三點五十分到

現在工程行車暫不售頭等客票

辛亥七月十七日　第一千三百四十四號

大特色　大奇驗

五洲大藥房

人造自來血

上海四馬路五洲大藥房發行

乃精養命種子苗　莫道此症並無妨　金剛百鍊丹濟世　仙人傳我我傳人

遺精不遺心感致驗

千方易得一效難求予患遺精之症念年以來醫治至今百無一靈甚至身瘦似柴神迷不醒飲食無味覩物不明非但實驗之艱且身已難保事出無大由命後感舍親傳數獨有上海三馬路鍊雲藥房秘製金剛百鍊丸治遺精有中流砥柱之力得知之下當購一料計洋四元每日照法吞服初時未見其功服予七日漸見應驗食而知味精神漸覺強壯方信其丹有功嗣後又購一料隨服隨效非但遺精全愈而且身胖體健終日無倦此丹可稱有百鍊之功是有金剛之力之念年以來無日趣錫今則宿疾已除迴感佩之德故將靈驗實據刊於報章凡我同胞患此症者亦毋庸別求只須購得此丹功立見矣◎杭省菜市橋忠思堂汪日　T 802

一囊跌打損傷等症此膏貼在人身一得暖氣藥力即從毛孔中透入功能通經活血止痛驅風凡百疾病應手奏效……料七角不靈包可退還附近假冒須認明五開間門面攤香爐牌號切切小心上海盆湯弄絲業會館後甯波路口五開間門面……雲氏啓　T195

◉福建憲政研究所肄業學員試用從九品張培齡君之證書

五洲大藥房主人惠鑒　啓者家母少即體弱更兼中年以後疾病纏綿氣血日衰一日欲延良醫診治無如世鮮岐黃何況久居家父官署已十五年分駐僻壤中醫佳者絕無其人遑問西醫幸喜去年適弟往福州聽鼓之時在南台中洲中英大藥房購得人造自來血兩瓶寄回試服一頗有起色今年復由家父寄中英大藥房洋銀十二元並信一封用買小瓶自來血一打手依法服之果然多年重恙一旦全無且氣血忽然充足家父一購之函已經中英大藥房登入福州閩報矣又弟本無疾病父人藥之不料前在福州官班憲政研究所肄業未免過勞轉入法律講習所後自覺腦筋失調是以請假暫回家父任所臨行時又購自來血小瓶一打携歸服食現已腦力倍增還我本來面目母子之有今日實係◯貴藥房自來血之所賜受恩深重圖報無由故特肅此佈達庶鳴謝忱於萬一再福建全省自來血本受社會歡迎只以福州方有外府縣稍覺不便◯貴藥房可否設法大加推廣銷路既能救人定必暢行◯貴藥亦遍獲名譽愚昧之見尚希◯宥恕即請◯壺安並頌◯五洲大藥房萬歲◯自來血萬歲

◉江西高等小學堂畢業生江蘇補用從九品楊廷枚君來函

五洲大藥房主人惠鑒　啓者鄙人先天不足後天失調以致體弱異常頗不耐勞自光緒三十二年入本省高等小學堂以來功課繁多更覺難以支持每覓良醫診治終未見效前年敝親劉君自滬上回帶來貴藥房自來血二打勸鄙人試服之于是日服三次不及半年身體漸覺肥壯精神頓爽在堂功課亦略佔優勝飲水思源皆出來貴藥房所製自來血之功效確實可證決非虛語詩示今特具函鳴謝請登報端以表謝忱順頌壺安　閏月廿九日發

◉無錫沈旭君保證書

五洲大藥房台鑒　生志嗜遠遊偏足遭軟劇殆濕熱下注以致血液失調故也諸藥罔靈名醫束手遍閱貴藥房諸證書若某某貴官以勞王事而病者又某某大學堂或監督或教員或畢業生以勤修學業而病者皆藥到病痊幾枚不勝舉生思以若輩軀猶奇效若是如生之躄腳更何待言遂躊自來血數瓶漸服漸瘳今雖日行百里亦無苦矣用自惟生之躄腳固不敢與諸清貴齒特有德不酬非仁也爰呈証書道謝　無錫沈旭拜啓　閏六月十八日發

各處大埠均有寄售

每瓶附有全球商標二集保証書一本一方及值洋一角之新認真券一張

價目　大瓶每瓶二元　每打念二元　小瓶每瓶一元二角　每打十二元

治聾良藥

彭壽堂主人惠鑒僕由部曹辭職旋里養痾痴聾度日十有餘年所有門內門外密切交涉義不容諉者率皆放聲呼叫助以手勢始得通曉大意至於細密商酌十分模糊所問致非所對由是藥絕世事杜門謝客專求醫藥冀復原聽詎料藥石無靈機關終塞內治外治方法俱窮十年來耐盡心機亦既安之若素無他望矣去年組織地方自治所尚承里人看重猶將賤名投選得三十五票以多數合格例應入選經僕以聾疾固辭議遂寢間日前投票者蹱門請見交談三四語便取桌上紙筆書云上海河南路廣東彭壽堂異法即愈耳聾丸雖久年老聾亦能治愈我家表姑丈薛菊堂先生患聾十九年服該堂雙料耳聾丸五大盒霍然全愈所費雖不貲然至今六十九歲耳聰目明不減盛年絮語隔座入耳皆清毫無重聽態狀老年得此境地豈金錢可買耶君盡速購服之僕展閱之下却憶 公本與我同病但未知現已發其聾者因慨然曰苟治吾聾奚惜此區區四十番佛遂備一齊足欵函購貴堂雙料耳聾丸五大盒照章按服三盒已完尚無動靜惟精神較前健壯料必是服丸得力處仍照服無間計復一盒服完忽一夕夜半朦朧之際聽得一聲似有物墮地然者燭之聾果得一茶盃碎之於地因復睡焉至時睡醒而未起頓覺房外灑掃聲桌椅佈置聲小孩連步聲所隔不絕不聞竟一一集於枕上心大喜且奇之以為向日之聾不知其何為而聾也今日之聽不知其何為而聽也起而語諸家人以為耳聾之開竟有突然而開者此理殊不可解家人曰彭壽堂耳聾丸非開竅之樞紐乎積數十兩之藥力一旦猛發舊時孔穴雖有阻滯無不一掃而淨服藥之效有緩有速固未可一概論者僕由是愈信貴堂所製是丸誠有異法名副其實矣喜述原因聊伸謝悃　山東省城匯泉寺街孫紹先拜啓

上海河南路廣東彭壽堂錄　T1220

聖藥治耳聾蓋世之奇方也◎初起二盒見效久聾一料還聽如一二十年老聾連服三料包能除根每盒洋一元每料六合洋五元外埠郵購原班回件……無不立聰出售以來治愈之人數不勝計……

學部審定商務印書館教科圖書

所有學部評語詳載圖書彙報欲閱者函索即寄再小學各書每冊可以分售

◎初等小學堂用書

最新修身教科書	十冊	一元
最新修身教授法	十冊	一元
簡易修身課本		一角
最新國文教科書	十冊	一元九角五分
最新國文教授法	十冊	三元五角五分
簡明國文教科書	八冊	八角四分
簡易國文教科書	六冊	三角六分
女子國文教科書	八冊	八角八分
女子國文教授法	前三冊	九角
簡易國文課本	二冊	二角四分
國語教科書	四冊	六角
五彩精圖方字	一盒	八角
中國歷史讀本		二角五分
簡易歷史課本		一角
最新中外地理教科書	四冊	五角
簡明中國地理教科書	二冊	一角五分
簡易地理課本		一角
最新筆算教科書	五冊	九角
最新筆算教授法	五冊	一元六角
最新筆算掛圖	十六幅	二元半
珠算入門	二冊	四角半
家計簿記教科書		五角
格致教科書	三冊	四角
格致教授法	三冊	九角
毛筆習畫帖	八冊	五角六分
毛筆習畫範本	八冊	五角六分
小學唱歌	三冊	九角
小兒語述義		三角

◎高等小學堂用書

修身教科書	四冊	八角
修身教科書詳解	四冊	七角
最新國文教科書	八冊	一元八角
女子國文教科書	四冊	九角
立憲國民讀本	二冊	三角
最新中外地理教科書	四冊	五角
中國歷史讀本	二冊	五角
萬國輿圖		三角五分
最新筆算教科書	四冊	八角
算術教本(筆算) 學生用	四冊	一元二角
算術教本(筆算) 教員用	四冊	一元六角
算術教本(珠算) 學生用	三冊	七角五分
算術教本(珠算) 教員用	三冊	一元五分
算術書 學生用	四冊	每本二角
算術書 教員用	四冊	每本三角
最新珠算教授法	二冊	一元
簡易格致課本		一角
毛筆習畫帖	八冊	一元四角
毛筆習畫範本	八冊	一元四角
鉛筆習畫帖	八冊	八角
鉛筆畫範本	八冊	八角
農話		一角
商業教科書四冊	一二三冊各一角半	一角

◎中學堂用書

中學修身教科書	五冊	一元二角半
中學倫理學教科書		三角
中等國文典		一元
馬氏文通	二冊	一元五角
漢文典	二冊	一元
中國歷史教科書歷代史		一元
中國歷史教科書本朝史		一元五角
東洋歷史教科書	二冊	三角
西洋歷史教科書		一元二角
萬國史綱		一元
中國地理教科書居編		一元半
中學數學教科書	二冊	八角五分
中學算術教科書		八角
近世算術	一冊	七角
最新教科書代數學	二冊	二元四角
代數學新教科書	二冊	一元五角
平面三角法教科書		六角
最新教科書三角術		一元三角
中等平三角教科書	一冊	七角半
平面幾何學教科書	一冊	八角
平面立體幾何新教科書		八角　三角
最新平面幾何學		一元三角
最新立體幾何學		一元
高等教科書微積學	一冊	一元六角
博物學大意		二角半
博物示教		三角
理化示教		二角半
近世化學教科書		八角半
最新教科書動物學		八角
新撰植物學教科書		八角
初等物理學教科書		二角
最新教科書地質學		一元二角
最新教科書礦物學		八角
新式礦物學		四角
商業簿記教科書		八角
習畫範本	十冊	二元四角
鉛筆習畫帖	六冊	一元二角
畫學教科書		五角
黑板圖畫教科書		一元
初等中等高等英文典		初等二角半　中等四角　高等五角
帝國英文讀本	六冊	三元八角
英文新讀本	六冊	五元半
英文益智讀本		硬面八角　軟面六角
初學英文軌範		硬面九角　軟面七角
新法英文教程		硬面八角　軟面六角
英文初範		一角二分
華英文初範		二角半
簡要英文法教科書		硬面八角　軟面六角　小字四角
英語作文教科書		硬面一元　軟面八角
英語捷徑	二冊	八角
英語會話教科書		硬面八角　軟面六角半
英文範詳解	一冊	一元五角
英華初學(一二集)		三角半
英文漢詁		一元二角

辛亥七月十七日第一千三百四十四號

本地時事

●五誌上海食米之恐慌

本埠陰雨連綿已有旬餘米價飛漲人心惶惶經商務總會邀集官紳商等籌議墊款向香港等處購運秈米來滬平糶款由大清銀行源源籌墊該銀行經理錢宗瀚宋魯胡善登三君並於昨日下午六時在行備筵柬邀滬道劉觀察招商局總辦王陳兩觀察公共公廨寶讞員法公廨聶司馬及文觀察等飲晏會商運米墊款平糶之策惟寶讞員因另有公務故未赴晏云

滬道劉觀察見米價飛漲之後曾飭提右營參府楊參戎派水師炮艇沿途保護來滬之各米船陸路則飭滬軍營管帶洪明府等加派兵弁來往巡查以防搶米故參戎即派前後左右四哨哨官率令水師弁兵分駕砲艇八艘在吳淞港黃渡姬墩周太僕廟南黃浦荳腐浜尕來廟閔行龍華嘴等處不分晝夜來往梭巡如見米船無論成帮分帮應即隨後保護抵埠如該米船等中途有失則惟該哨弁等是問陸路如浦東並西南西北以及東北鄉一帶則由洪明府及淞滬巡防步隊管帶鄧都戎等分派營兵下鄉分段設卡巡查嚴防搶米匪徒似此嚴加防範本邑境內當不致有意外之虞矣

上海縣田大令昨發硃諭一道諭兩廊書吏及差役人等一體知悉近因連日風雨米船阻滯來源稀少以致米缺價昂茲經本縣會同城自治公所及商務總會滬南分會籌議採辦洋米湘米並照會米董剴切勸諭米商減平市價昨奉撫憲電諭由公家籌款**購辦外米三十萬石**運回接濟本可無慮第因沿途被水恐米船未能剋日到滬調查本埠現存麪粉**有五十萬包之多**經城自治公所公同議決居民平常每日兩餐一點現勸各界早點之外於午晚兩餐之中改吃麪飯一餐節省米糧不啻增米一倍本縣於十四日起於午餐身先吃麵闔署上下每日午晚概吃一麵一飯凡爾等書役人等其各遵從於平常兩飯之中概改麵飯一餐以期節減糧米益增民食非僅爲惜費計也其各遵照特諭

昨有友自浦東來者謂北蔡周浦等鎮所種之稻收成最早現今正當早稻登場之際因連朝陰雨以致農民不能從事現在若能即晴尚不致十分有礙設再風雨則有不可設想者北蔡鎮附近有沈雪松業田數百畝邇聞上海米價每石售洋十一元以外故于前日清晨僱船將家存白米提出一百石運申出糶甫下二十餘石即據親戚奔來報告聲稱上海缺乏食米已經數天因此各處風鶴心驚爾米若運中途必遭窮民搶失不如仍留家內再作計較沈然其言即將駁下之米一律挑回

紳董等備價購米一節現已籌款分至香港西貢湘省等各埠採辦大批秈米數十萬石約**一二禮拜**均**可運滬接濟**不致再虞缺乏米業仁穀堂司年等誠恐米價日益飛漲無有一定限制殊於市面民食兩有關係故於前日邀集南北同業南自高昌廟北自新閘各店主執事至仁穀堂當衆勸導價宜暫時規定每石十一元不許暗中增漲令各同業一體簽允照價待沽一面函告各行販遵允並將南北市全體米業議決維持米市限定價目如下 一頭號白米最大以每石洋十一元中次照減 一倘能到貨見多宜逐漸做小 一如一時來源不多亦決限定每石洋十一元不准再加若有不顧大局放價至十一元以外者察出由業董稟報縣憲立提查辦各宜恪遵 一到會同業各簽允字以昭信守

一米行有兼挑另碎食戶者頭號白米價每石洋十一元二角中次照減距前日信昌機器碾米廠開盤十一元七角外加用錢一角二分已成十一元八角二分被米業董事查知以該廠爲有名米商何致貪利居奇適犯公決議案殊屬非是故已切實開導並傳知同業務宜守定十一元之價不許稍形浮漲以成一律旋酌定規章頗爲嚴厲如果再有不肯遵照實行相當之價值者一經發覺定行稟縣從嚴提究以懲奸貪

閘北爲米業薈萃之區貧苦小民又皆麕聚于此近來陰雨連綿各貧戶無所得食人心頗爲浮動北區董事錢貴三原係商團坐辦深恐莠民乘間煽惑昨已通告各操員於今日午後戎裝齊集事務所聽候臨時命令將分隊出巡以安閭閻云

●日本預備歡迎中國實業團

實業團赴東報聘已定於中歷九月初三啓行聞東京商務總會總理中野氏日本銀行總理高橋氏郵船會社長近藤氏等三十餘員於日歷八月八日在農商務大臣府第與大浦大臣會商歡迎辦法議決籌歡迎費五萬元推誠相待大致實業家亦贊以五萬元爲歡迎費日本對於此舉甚爲鄭重其歡迎辦法重實際不重形式庶使團員得致考察之益且甚望團員衆多云

●赴東實業團復留日記者公會函

敬復者前奉照會並承示駐滬日領事函稿均悉貴公會公舉王君隨團記事本團贊成惟敝團赴東報聘一切悉仿日本實業團去年來華辦法並無日本留華記者列入該團正賓之內此中外之所共知故辦法未便兩歧方命之愆敬乞原宥是幸

●葡領因公他往

駐滬葡萄牙總領事日來因公他往所有一切公務暫請駐滬護理英總領事德爲門君代理業已照會滬道及公共公廨寶讞員查照矣

●公舉算帳人查帳

本埠源利錢莊倒閉後經華洋各債主控由中西官會訊議令華洋債主各舉算賬人查算該莊帳目究竟各債主收過銀兩若干現欠若干現存公攤之款若干以便攤還茲經華債主舉請溧某照洋債主舉請麥夫由爾斯爲算帳人昨由英領照會寶讞員查照並訂于日內會算該莊帳目云

●貧兒義學定期開學

滬南普育社創立之貧兒義學專爲無力求學者而設書籍學費不取分文現已租定大東門外朱家弄中平屋數椽暫定校所剋正趕行佈置主任教師亦已聘定准期八月初三日開學目下一般貧兒報名就學者絡繹不絕聞當局諸君皆熱心志士非假公濟私徒託空言者可比云

●各處致華洋義振會電

盛宮保來電 華洋義振會沈仲禮諸公唐侍郎公鑒本年閏六月蘇常大水陡發江湖下游荆宜錫金常昭崑新太鎭一帶圩田盡被淹沒民間趕築堰堤補種已屬不及詎本月初四五以後大雨傾盆蛟水猝發澱湖西游瀰望澤國廸日東南風大作水不下瀉民間廬舍寮棚漂流一空哭聲震野莠民乘隙搶掠大局岌岌頃據周京堂廷弼等函稱被災情形以錫金爲最重周歷各鄉慘不忍言現先籌借振米千石赶發急賑惟杯水車薪萬不濟事懇速電鈞右俯念梓鄉迅撥鉅賑以蘇百萬餓莩等語我公已溺爲懷乞垂念此次鉅災非尋常可比迅電義振會速撥大宗賑款賑米源源接濟功德實屬無量臨電不勝急迫叩禱云除奏明酌撥公款外惟地廣災重非義振設法多運糧食不能濟急望速會商趕辦已囑福開森君即日赴滬如何辦法祈速復宣咸 馮大臣來電 華洋義振會福沈二議長鑒電悉醫隊奏效民氣稍蘇江皖兩省官民同聲感謝舊振甫畢新振尤繁幸賴貴會願力益閎仁施益溥私衷佩慰莫可名言無和合復蒙振米民食獲濟聞當塗災亦重應期兼顧善量擴充聲情仰望貴會當以爲然煦咸 南京張制軍來電 華洋義振會福參議沈道台鑒電悉貴會開辦九月捐欵至百五十萬之多造福災黎功德無旣廿七大會屆時當派委員前來觀禮藉襄盛舉督咸 皖撫朱中丞來電 華洋義振會鑒文電悉各屬經本月初五因風雨圩堤又續潰甚多無力回天實深悚疚且災區愈廣需款愈多而日後之工程亦愈大千瘡百孔補救維艱承籌募十萬元在蕪購米放和合等屬急振泛舟高誼拜賜已多復承示以餘力推及工振善懷德量充沛愈闓謹此鳴謝寶咸

尙有本埠新聞見第三版

政躬不豫

圖中深寓畫意

我一定要吃這個兜安氏的保腎丸

兜安氏祕製保腎丸

專治

夢遺淋濁　腰背板痛
癱瘓臌漲　精神恍惚
頭暈目眩　神疲力乏
血虛血毒　婦科諸症
帶多經亂　胎痿小產

各大藥房均有出售每瓶一元二角每打拾二元無從購買之處請函致本公司可也

余宦遊江左歷有十餘年矣處此弱肉強食之世優勝劣敗之時亟宜振興頓革奮志維新由是司公無暇積勞成疾遂致精神虛耗氣血衰弱繼之腰痛背瘦頭暈目眩身力痿痺動作氣喘歷延中醫扶脈服藥未見一效誠有且夕莫測之虞存亡未卜之勢令眷屬觀之異常遑恐不得已於今春買輪囘梓就醫調治仍未稍瘥余實無可奈何只得聽之而已詎未數日有友人來舍視余謂余之病決係腎虛無疑如服兜安氏保腎丸定有獲痊之望余思服藥幾偏皆恃虛名毫無效驗卽服保腎丸亦未必療余之病友人謂余曰此丸功效廣大非世上說方賣藥者流力主試服余姑如其言卽備函向貴公司郵購半打按法服之一瓶甫畢頗覺神清氣爽續服二瓶身力俱壯及至半打告罄宿疾盡行消除動作不憚其勞且軀體肥胖腰背強健足徵是丸有轉弱爲強之奇能培元固本之神效余感佩殊深無以致謝特修數語乞登報章以誌兜安大醫生仁風廣被名垂不汚云爾

湖北德安府城北正街花衚衕二品銜江蘇試用道陳叔華啓

市上發冒甚多購者認明本醫室內英租界會審理事府實嚴禁假冒告示門口有藍龍商標上海只此一家切切注意

本館定報新章

預訂全年連郵費七元或一角郵票七十四枚○半年四元或一角郵票四十二枚○一個月八角或一角郵票八枚○日本全年十一元○西洋全年十六元如由民局寄洋其寄費須由定報者自付

鏡面錢 有移山拔鼎之能力 ……世襲雲騎尉浙江方鈞印 ……每瓶洋半元每打六瓶洋二元五角◎各省藥房均有分售北京在前門外華英藥房 [illegible]

接本地時事

●建議案之截止期　本邑城自治公所已定期八月初二日起開秋季議事會已由各議員提議一切建議各案須照章於十日前送由議長許定方可轉遞議事會議決業經定期本月二十日截止遲恐不及應歸下會冬季議事會建議昨日先由董事會開議將秋季應議各案大略如秋季之預算等分別許定

●奉牌誌盛　滬紹水木業公所由己故楊紳錦春集貲創辦成立以來於今五載昨爲楊紳暨各故董奉牌入座之辰經該所董事顧君蘭洲等設席致祭先由所董江君裕生張君效良演說楊紳等創辦之苦心及此日所以崇德報功之意繼即由各故董家屬整肅衣冠奉牌入座時有該業私立兩等小學全體學生導以西樂恭送升座

●誌謝　昨承明華公司以自製牙粉十袋見贈合書誌謝

本地瑣事

城內

●官事　江西試用縣丞張仲宣二尹星垣昨至道轅稟安　浙江辦米委員候補知府黃朗軒太守融恩稟見

●驗明踢傷身死　南滙人某甲在閔行鎭過渡與渡船戶揪扭墮入浦中致遭溺斃由地保報縣請驗一節已紀昨報玆悉上海縣田大令於前日帶同刑仵人等蒞鎭卽在萬昌糟坊前屍場相驗當據原差稟稱凶手羅來卿卽蘭卿業已聞風遠颺因將蘭卿之兄羅阿狗並伊父羅仁甫一併拘案大令命提研訊供詞支吾堅稱當時我弟與己死之馬木林爭執小的等實不知悉大令飭仵驗得已死馬木林當時係在岸上爭毆被踢傷小肚身死並未落入河中大令判尸屬自行棺殮免封阿狗父子交差帶回署中候訊大令仍乘原舟返滬當命緝拿蘭卿到案訊辦

●勘犯發回　划船婦陳石氏與朱阿六犯姦由朱蔣氏夫陳和尚碰入浦中溺斃一案由縣訊實供詞解府過勘在案昨由本府戚太守諭飭將陳石氏陳阿六發回原縣收禁擬辦

●局批照錄　昨日一路分局德

區長發出民人桂松稟批云察閱稟詞情節支離該民平日安分營生豈有在店飲酒無故被人索詐之理卽使有此情節查該處係屬要道本局巡警崗位近在咫尺當時何不扭控請究事後復敢砌詞具稟其中顯有不實不盡本不准理因事關索詐虛實均應澈究候查明再行核奪所請之處未便率准

閘北

●茶館聚賭受罰　江北人戴三在新大橋開設茶館因聚賭抽頭被三區巡警查見拘解分局昨經蕭區長訊明屬實判罰洋五元具結斥釋

●控告吞沒田價　寡婦程陳氏日前投四路一區控被夫弟程富華擅賣田產吞沒田價洋三千元請爲提究昨由蕭區長諭飭提程富華到案押候訊斷

●革警稟控區官　三路二區區官張榮齡及四路三區區官顏玉琛日前被革警程亞豪具稟巡警道署控訐多款經吳觀察札飭總局司法課長以大令查傳質訊稟復核奪前日以大令特飭局差傳程候訊

●私鑄罰洋開釋　張丙泉販運私鑄小錢至吳淞出賣被該區巡警查獲移解總局前日經以大令提案訊實判張收押限繳罰金洋一百元開釋

●退還聘金了案　徐敬賢控朱恒昌匿女賴婚一案前日經蕭區長覆訊一過判朱退還聘金洋念五元給徐具領

英租界

●咎實自取　晉大錢莊學徒于松茂昨投捕房報稱在河南路上遺失鈔票洋四十元請爲查緝捕頭以于自不小心咎由自取飭退不准

●串拐案候提人證　江北人周建臣控劉二龍王德山串拐伊女英小等情昨由捕房將劉等一併解送公堂德襄讞會同英康副領事略訊一過判一併押候提集人證再核

●押候訊核　王和生控畢張氏等誘拐伊妻葉氏藏匿等情由廨訊判押交葉氏到案再核昨由官媒將葉氏解送公堂經中西官訊判押候下禮拜二歸美領堂期訊核

●惡鴇虐妓　惡鴇沈王氏因將幼妓王小鳳百般凌虐由探查獲昨晨解送公堂中西官訊實判王小鳳發濟良所擇配沈鴇姑寬押女所一星期示儆

●恐嚇傭婦　王宋氏李三囡均在虹口天潼路某姓家幇傭前日被俞桂堂薛端按至華界恐嚇圖詐由探查獲昨晨解廨中西官訊實判俞押十天以儆

●客棧違章　客棧主張銀才因私賣燈吸鴉片烟違章由探查獲昨解公堂經中西官訊實判罰洋五元充公烟具銷燬

●繳洋開釋　印度人蓋紗生控王寶生借洋不還等情由廨訊判交保限理在案昨晨由探將王傳至公堂請訊王將欠洋如數繳案官判既將洋繳淸從寬開釋

●限理欠租　英商老沙遜洋行控奚阿妹欠租私搬等情昨由捕房將奚及保人沈志全傳至公堂經中西官訊判一併交保予限二禮拜理淸

●過犯分別懲儆　過犯顧仲山周金生吳根泉王阿法臧連生唐洪生深夜闖竊由探分別拘獲昨晨解送公堂中西官訊實判顧周各禁錮西牢一年吳押三個月王押二個月期滿一併驅逐出境臧唐各押一個月分別示儆

●薄懲行凶　黃相成控陳履安借洋不遂行凶毆打等情昨由捕房將陳解廨中西官訊實判押一星期以儆

法租界

●並不冒差　陳友吉控孫家鹿冒差索欠一案因孫供實係代人索欠並無冒差之事故聶司馬判候查明覆核昨接陸木泉投稱陳欠商人款項託孫前往索取並不冒差司馬以既經證明著將孫當堂開釋

●無庸刁狡　黃蘊瑜控周鶴鳴欠銀五百另七兩不還一案昨日集訊黃投訴前情求爲究追周供有某洋行賬交黃收取核計祇欠銀百餘兩黃稱此賬據早已呈案不能收取司馬以周刁狡判交保限一月內淸還

●碾傷幼孩　馬夫趙根福於晚間駕車出外並不燃燈致於黑暗中撞倒某姓幼孩碾傷甚重由捕將孩送醫院醫治並拘趙送案請究趙供並非有心求恩寬宥司馬判令交保俟該孩傷痊再訊

●無洋加押十天　黃包車公司控沈阿昌將車拋棄華界失去油衣并欠車租等項共計洋九元數角請追一案由廨押追多日無力繳洋昨又解案問官判再押十天以儆

●違章判罰兩元　西人特爾訴稱附近有沈阿三者迭次違章拋棄垃圾昨竟將垃圾拋在商人門首鳴捕送案請究質之沈一味支吾問官判罰洋二元充公

美租界

●俄人擊傷路人　昨有俄人某甲在百老滙路無端毆傷路人徐阿桂之左臂由徐鳴捕拘送捕房捕頭略詢數語暫行釋出候請俄領事傳案訊辦

●美兵誣控車夫　昨有美國艦兵一名乘陸福根東洋車歷時甚久不名一錢反誣陸摸竊鈔票十元扭控捕房捕頭因詢無證據斥不准理

●因何蜂毆　粵人王阿興昨在北四川路姘婦陳阿妹處被某甲糾合多人揪住蜂毆王報捕房捕頭允爲查辦

●償給傷費　嚴阿根昨推塌車在途撞倒東洋車夫劉阿二傷及頭面由印捕併送捕房捕頭諭劉送同仁院醫治嚴償給養傷洋二元

海外雜俎

教皇之接受書札　羅馬教皇每日所收書札平均二萬二三千通。

英皇之喜照片　英國皇帝最喜蒐集兒童照片其狀貌滑稽者尤喜之。

英國皇后之旗　英國巴金漢宮近來皆高懸皇后旗此爲英國有史以來所無之事旗式與英皇旗無異惟裏面有鏗布里吉及特克氏之特別徽章織於其中耳

西班牙皇之善畫　西班牙皇帝素善畫在素人畫家中可稱爲上乘

富豪奇怪之遺囑　美國富豪薛蓄克近已逝世遺產五千萬元皆已註册惟據其遺囑十年內妻子皆不得處分此項遺產

艾羅補腦汁

今日中國尙待解決之問題豈非籌備立憲整頓海軍增練陸軍改良刑律推廣教育振興實業諸大問題乎要知各大問題全賴政學軍商各界偉人以解決之而各界偉人又各賴其思想智慧見識金錢以解決之欲其思想智慧見識金錢豐富者須有完全充足之腦力以發生之欲得完全充足之腦力者須求最新最良最靈最驗之補腦藥以養之世界最新最良最靈最驗之補腦藥卽艾羅醫生發明之艾羅補腦汁以其能使人身四肢百體臟腑內外所關之腦根安全百病消除終

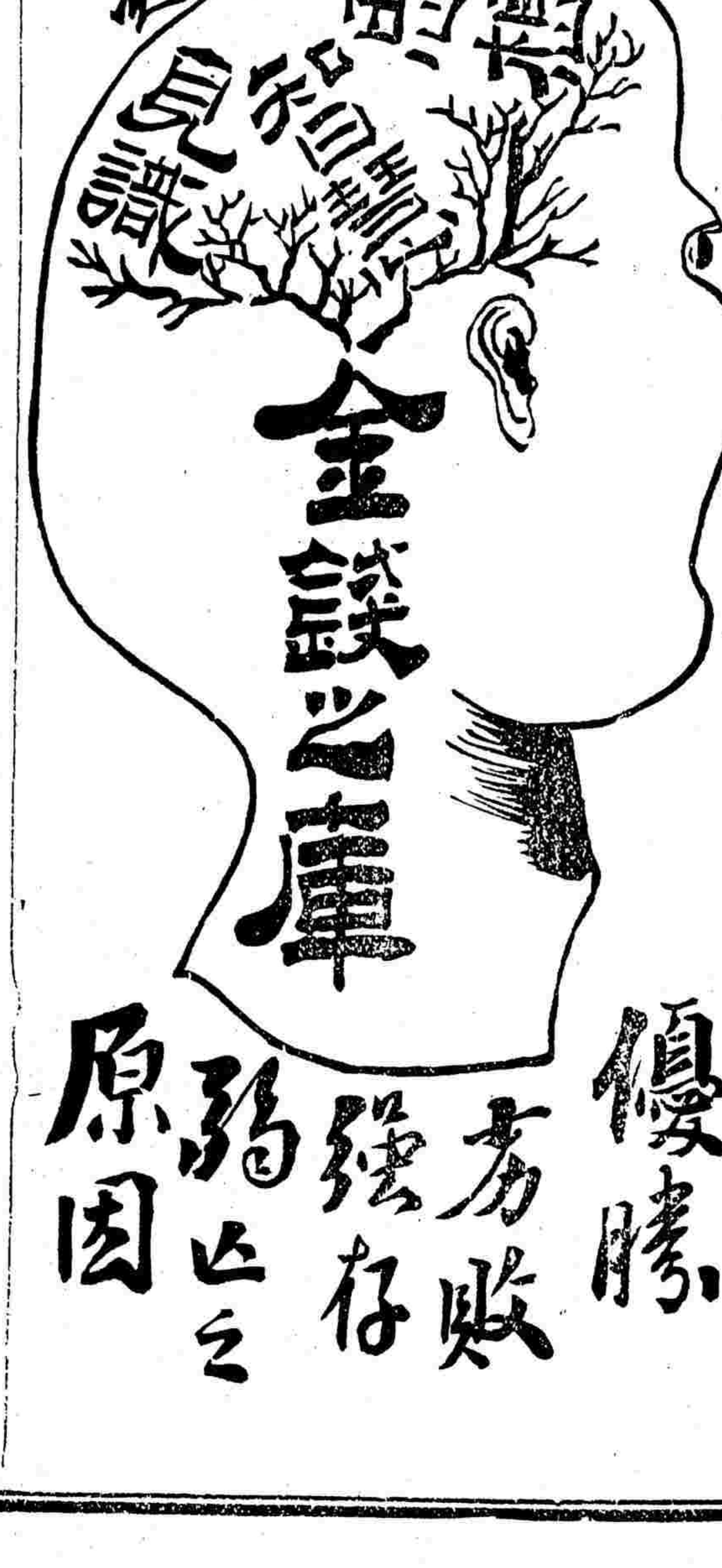

生無頭暈頭痛頭瘋瞳人反背咀嚼無力口眼歪斜耳鳴耳聾腰脊疼痛腰痠腰軟咳嗽氣喘胃不消化中風中痰癱瘓麻木癲狂面黃肌瘦形容枯槁陽事不興精神日疲等症百病既除則腦根安全腦根安全則思想智慧見識日富思想智慧見識既富則所獲之金錢必多金錢多則無一問題不可解決故負解決今日諸大問題之責者不可不常服艾羅補腦汁也

價目　大瓶每瓶洋二元每打洋二十元　小瓶每瓶洋一元二角半每打十二元

總發行所上海三馬路中法大藥房

本館告白刊例

長行三行起碼第一日每行大洋三角五分第二日至第七日每行大洋二角第八日以後每行大洋一角八分◉論前加倍兩行起碼新聞中縫加半◉短行五十字起碼第一日每字大洋五厘第二日至第七日每字大洋三厘第八日以後每字大洋二厘五毫多則以十字遞加

商情

匯票 昨日各國匯票價目照錄於左

大條二四一二五合英京二先令四辨士半
匯豐現盤二先令四辨士半合上海銀一兩
英倫電匯二先令四辨士五六二五
英倫四個月電匯二先令四辨士七五
銀行買進四個月匯票二先令五辨士
銀行買進六個月匯票二先令五辨士一二五
四個月定貨帶根匯票二先令五辨士一二五
六個月定貨帶根匯票二先令五辨士三七五
印度匯票一百七十七羅比二五合上海銀百兩
法國電匯三法郎合上海銀一兩
法國四個月電匯三法郎零五
德國電匯二馬克四三合上海銀一兩
德國四個月電匯二馬克四八
美國電匯金洋五十七元七五合上海銀百兩
美國四個月電匯五十九元六二五
日本電匯日洋百元合上海銀八十五兩六二五
香港電匯每洋合上海銀七錢五分八七五

金市 昨日每條金價如左

現貨標金　四百十兩零五錢
足赤條金　四百十七兩五錢
沙金合赤　四百十九兩五錢

銀市 昨日各銀行市面如左

銀拆　開盤一錢二分　收盤一錢一分　轉帳一錢一分　掛牌六分
墨銀　開盤七錢四分八厘半　收盤七錢四分八厘三七五
標金　開盤四百零八兩二錢半　收盤四百零八兩四錢

錢市 昨日銀銅元市價如左

龍洋七錢四分七　英洋七錢四分八三七五
本洋九錢　小洋六錢五分六七五
銀拆一錢一分　洋拆七錢四分六厘
錢找一千文　衣牌一千二百八十文
銅元一百七十一千三百市錢一百五十千文

股票 昨日交通公司報告股票現盤如左

藍格志　賣八十二兩
公和祥　買八十六兩
英撥華　買六兩四錢
德律風　賣六十九兩
斯呢王　買二十六兩

絲市 昨市三百零七法郎合銀百兩洋莊絲價如左

禮和洋行買雪翎牌白絲二十担每担價銀五百兩
集昌洋行買玉斗牌白絲五十担每担價銀五百二十七兩五錢
又買萬茂金花絲十担每價銀五百七十五兩
又買野龍二三號乾經絲三十担每担價銀二號五百九十五兩三號五百八十五兩

茶市 昨日各洋行購去各種茶價如左

新太洋行買公平貢熙茶三十九件每担價四十四兩五錢
公美洋行買公平貢熙茶四十一件每担價三十兩五錢
謙義洋行買元芳貢熙茶六十三件每担價四十七兩
又買大茂貢熙茶四十二件每担價四十一兩
又買恆懋貢熙茶四十八件每担價三十八兩
又買無比香眉茶七十五件每担六十兩
協和洋行買眞一春貢熙茶九十四件每担價四十七兩
以上均森盛恆茶棧售出

糧食 昨日滬南米業董事張樂君君因前日在商會公議議定每石米價至多以十一元爲度不得再漲如敢有違從重議罰故於昨日遍發傳單知照各同業奚並閘蕪湖無錫等處即日有大帮米船到滬是以蕪湖秈米昨售每石九元七八角云

周浦新機白更十一元　閔行新白更十一元
常帮機白破十一元　常幫高白米十元七角
常帮次白破十元四角　常白高白陳十元三角
常帮次白陳十元零　蘇同高白破十元八角
蘇同次白破十元四角　蘇同高白破十元三角
蘇同次白破十元　北尺白破十元零八角
蕪湖白秈九元八角　松江高機白破十一元
松江雙事白十元七角　黎里高白破十元八角
周莊高白米十元七角　六直白米十元六角
陳墓高白破十元六角　常帮高機白元十元五角
常帮次機白米九元八角　常幫高小麥六元
四川小麥三兩三錢五　蕪河小麥三兩二錢五

油荳 昨日客帮辦去棧牛豆油五百五十件又辦去船牛豆油四十件市價錄左

機牛豆油十一兩一五　船牛豆油十一兩
膠州豆油九兩七錢　夾生油十三兩
牛籽油十兩二錢　輕皮生油十二兩零五
岐山豆油九兩九錢五　青口豆油九兩九錢五
船牛元豆四兩　棧沙青豆三兩八錢
漢口早黃豆三兩零五　早青豆三兩零七
紛青豆三兩二錢　九江次三羊豆二兩七五
天津金元豆三兩四錢　大粒花口豆三兩三錢五

麵粉 昨市麵粉價目照錄如左

老車牌二元四角　火車牌一兩七錢五
山鹿牌一兩七錢九五　塔鹿牌一兩七錢九分
雙鹿牌一兩七錢九分五　人馬牌一兩七錢九分
雙馬牌一兩七錢九分五　三馬牌一兩七錢五分五
黃牛牌一兩七錢九分　雙龍牌一兩八錢
福壽牌一兩七錢九分　四人中牌一兩七錢九分
兵船牌一兩八錢　日月牌一兩八錢
紅日牌一兩七錢九分五　駱駝牌一兩八錢
黃金錢牌一兩八錢　雙獅牌一兩八錢

花衣 現在陳花均已售盡無存新花又尚未收穫故市上所有者祇天津花一種然亦爲數不多云昨日市價如左

天津花衣每担二十八兩八錢
通州太倉上海餘姚火機四牌子等花衣均無貨
南北路子花亦皆無貨

元芳叫莊 前日元芳叫莊所拍各種呢綫綢緞價目已誌昨報茲將該莊所拍各種綢布等價續登於左

（羽綢）三十二碼利餘圖	每疋七兩六錢五分
又 燕國公	八兩
又 彩八士	八兩九錢二分五
又 竹林圖	八兩八錢七分五
又 鸞鳳圖	八兩五錢
又 歌舞圖	八兩三錢五分
又 五星圖	八兩
又 送子圖	六兩七錢七分五
又 猴鹿圖	六兩九錢
又 二美圖	九兩五錢二分五
又 人倫圖	七兩五錢五分
又 雙路燈	七兩五錢五分
又 必勝圖	七兩三錢二分五
又 品簫圖	七兩三錢
又 醉鍾馗	六兩九錢
三十一碼閨閣遺情	六兩五錢五分
三十碼仙女圖	七兩三錢
又 忠孝圖	七兩零五分
又 教子圖	七兩四錢七分五
又 海天圖	七兩一錢二分五
又 全福圖	六兩七錢二分五
又 劉軍圖	七兩四錢七分五
又 宴樂圖	七兩二錢二分五
又 九老圖	七兩二錢二分五
又 彩人槍	四兩八錢二分五
又 取三郡	七兩二錢五分
又 藕蓮池	六兩七錢
又 賞中秋	六兩八錢
又 五花洞	六兩八錢五分
又 四皓圖	六兩八錢二分五
又 戲齊君	六兩一錢七分五
又 壽星皇母	六兩一錢二分五
又 三鼎甲	五兩三錢二分五
又 八子圖	六兩二錢二分五
又 惜花圖	四兩九錢二分五
又 九子圖	六兩二錢
又 蓬萊圖	五兩七錢五分
又 誘計圖	六兩五錢五分
又 敬月圖	六兩五錢二分五
又 對我生財	六兩六錢七分五
又 惟妙惟肖	七兩一錢七分五
又 富貴無敵	六兩九錢五分
又 敬月光	五兩零五分
又 清官册	五兩四錢五分
又 名將	六兩一錢七分五
又 論英雄	六兩五錢
（標布類）二四將軍圖	每疋三兩八錢一分
二四四皓圖	三兩四錢三分
二六紅五子	三兩六錢六分
二四紅五子	三兩一錢七分
二六三鼎	三兩四錢六分五
八磅彩三元	三兩四錢七分
七磅金日圖	三兩一錢七分五
八磅牛九獅圖	三兩
八磅九子圖	三兩零四分五
又 散花仙女	三兩
七磅二五天姬	二兩九錢六分
七磅七五彩二美	二兩九錢八分五
七磅彩人槍	二兩六錢五分
（細布類）十四磅海天圖	每疋五兩九錢七
十三磅海天圖	五兩九錢二五
十二磅海天圖	五兩六錢七分
又 荷花圖	五兩五錢二分五
又 藍日牌	五兩五錢一分五
又 人槍三馬頭	五兩四錢四分五
又 南山四皓	五兩四錢五分
又 劉軍圖	四兩八錢五分五
又 水手牌	五兩另九分
又 三人槍	五兩另六分
又 一人槍	四兩七錢八分五
又 路路通	五兩另四分五
又 雲獅圖	四兩七錢八分
又 九獅圖	四兩七錢八五
又 人槍圖	四兩六錢另五分
又 吉慶圖	四兩四錢九分
（竹布）八十圖	每疋七兩三錢二分五
三多圖	七兩二錢五分
雲獅牌	六兩三錢五分
雙路燈	六兩一錢五分

奇哉 妙哉 生髮膠 神效

另有祕製咬髮癬藥連用三天永保不咬續搽生髮膠包可重生不靈還銀每洋二瓶每瓶大洋四角外埠由郵政局

予自庚子遭拳匪之亂隨父母僑寓滬上不料一病兩載骨瘦如柴髮禿如尼求方覓藥終無一效閱新聞報載有盆湯弄集益里二弄對門人壽醫藥室祕製生髮膠用過之人均謂神奇先行試用兩盒將滿見髮枝今又着小婢奉卜洋兩元請還上好乞付四盒如能還我本相總遂逢人說項以揚仁風天津旅滬西門武聖宮前幼女學堂教習吳湘雲上言售價每瓶半元每料六瓶二元五角如不靈可以還洋 T41

南洋勸業會紀念品急救萬應痧藥水發行廣告

南洋勸業會去年第一次開幕時值夏秋之間天氣炎熱且此地久屬荒蕪潮濕尤重會內諸同胞旅斯土者不免多霍亂吐瀉等痧本藥房主人早以慮及故不惜重貲預製治病藥水運往南京派送各館大則百瓶小則五十又按日在大門勸業門兩處逢人贈給六七兩月綜計贈給五十餘萬之多數凡經服是藥水者莫不靈驗神效有藥到春回之妙後蒙各館登勸業日報列名一再頌揚因此名馳海內外矣今年入夏以來蒙各埠諸大善長匯銀訂購以期暢流全球廣濟生命云云本藥房受此重託不得不勉從其請訂定發行章程其途其名日南洋勸業會紀念品萬應痧藥水藥既靈而價亦便宜每瓶祇定價洋五分每打五角每洋一元計二十四瓶特此廣告

總發行所上海四馬路五洲大藥房謹登 T1267

驥製萬應虎骨熊油膏

此膏通三十六處血脈節二十四道骨節專治風濕寒熱手足拘攣背筋酸痛久年痞塊女子血瘕以及腰疼心痛痰核瘰癧胸腹脹滿小腸疝氣夢遺滑精陽痿不舉心胃氣痛脾胃虛寒負重傷力遍體作痛 [illegible]

蓋世奇方 耳聾還聰丸

上海鍊雲藥房祕製奇方治耳聖藥服則包愈不靈還銀開設英界三馬路西首小華園斜對面鼎豐里內石庫門內便是

耳聾一症治法最難其病皆由腎水虧損肝經火上炎或腎經之火上攻竅 [illegible]

壳件洋行廣告

本行開設上海已有四十餘年專拍中外各貨以及做保險公正人並代估淨漬價值各貨如蒙賜顧無不格外克己此佈 己286

瑞和洋行 禮拜一拍賣 淨漬貨

准于十九日下午二點半鐘在本棧拍賣皮酒六十箱火腿二箱香皂十三箱香水十打肥皂水一百聽白粉五箱腰帶六十打領巾十三打硬帽二打紗帶五百付賬夾五十五打面盃式念四套鞋釘玖箱馬口鐵四箱新鐵絲二桶鐵葫蘆十只空桶一百十五只做麵機器二部以及油漆梔燈銅鐵器燈心牛肉刀等不計此佈 己1736

元芳洋行（每禮拜四） 不限價拍賣足頭

本行創設在上海已四十餘年專運英國名廠各種疋頭來華按期於每禮拜四上午九點半鐘起在本行拍賣貨樣各貨有悉照著名更改本行客貨均可拍賣並無須看樣各貨色目明列貨單內如欲議價可按期看貨本行羽毛嗶嘰元色羽綢法蘭布洋標布羽紗粗布細斜紋白紅色毛布各色染原洋布洋竹布漂布標 己287

奉江海關諭 禮拜一拍賣 充公貨 瑞和洋行

准於十九日下午二點鐘在新關棧房內拍賣洋烟膏子三百四十六斤又紅茶食米銀器參數以及廣雜物等不計如各客欲拍者准該日十點鐘起至拍後當付現銀看明可也惟限即日出清此佈 己1709

京都天寶齋 嫩面玉容散

此散治男女面上油膩黑氣烟色酒刺雀斑晦暗等患每晨搽面自然淸秀潤澤眞容妙品每瓶二角每洋料三瓶設四瓶中每洋六 [illegible] 馬路中市鼎新里內便是 [illegible]

總發行所上海四馬路老巡捕房對門五洲大藥房及南北兩京各巨埠大藥房均有經售

對於人身有絕大的關係

滋補樹皮丸功效

此乃非洲樹皮所製成西國化學家試驗而得功能固精增力常服能壯筋肉補腎健陽助腸胃消化食物是丸後宜大便通暢多生精液而得身壯力健之效服是丸能四肢筋肉發達果如安坐不動則發力於下半部較大丸最佳每飯前吞一丸每服不可多服每次至多不得過二丸三日服一次開水送下

一常人服之能強壯全身筋肉固腎健陰
一無遺精夢洩之弊
一文人常少運動少吸新鮮空氣以致胃呆便秘服之能健脾胃必得食量加增
一大便滋潤之效
一動作勞力之人服之能手足輕便無腰痠腿軟之苦
一思慮過度精神消耗筋骨痠痛軟者服之能精神頓爽四肢活潑手足疲

價目 每瓶一元每打十一元 託局函購班回件諸公每瓶附一值洋一角
老牌商標 光顧諸明全球之認眞券 一張瓦楞紙一層方是的眞

京都天寶齋 天下馳名 靈驗第一

異人傳授珠黃八寶化毒丹 包愈男女一切楊梅結毒限日全愈永無後患

此丹乃本齋獨得異人傳授良方重用眞正犀黃珠粉血珀極品上藥泡製鍊成專治男女楊梅結毒橫痃下疳小便皮破膿爛一切毒症無論初起染久包可限日全愈如藥不精服藥不愈或惡圈利不顧人之性命做關獨用輕粉升藥信撬丸等當時立愈及毒氣內攻逢春又發四肢酸痛甚至鼻塌髮禿紅斑起點皆緣毒藏筋絡且必染妻子其害非淺餘毒不淨其害不休此齋藥者求得其法患者豈能安全今本齋不惜重資修合濟世染者即將此丸服下立刻止痛消腫祛毒淨盡凡極重極危之症服藥一料立可全愈僅略貴其效足值當可補盡骨內一切毒氣且能生肌無害試驗百中輕者五天全愈重者數天除根如用倒提丸輕粉升藥雷丸火焚凡患下疳散每瓶種子諸藥東手危險萬分詳誥試之方知本藥房靈方眞之功也每料價洋十元每瓶洋二元◎另有珠黃下疳散每瓶洋七角如男女下疳腫痛或腐爛去半節用擦此散立見拔毒去爛生肌止痛保復原形仍可生育每瓶洋一元舖在上海二馬路中市西鼎新里口石庫門內便是遠埠托郵局購寄安速信力自給 T672

破天荒之戒煙眞藥 雷旦赤松膏

語曰戒煙不易而不戒煙亦不易不戒則煙毒之深入肝胃等疾自非市上所售代煙藥丸全賴生煙嗎啡灰土以抵癮所可同語然其貽害之深實有甚於鴉片十倍名之曰戒煙丸實爲成癮之丸獨不爲子孫計乎憶人衆一時勢難普及而禁煙之期日迫一日惟有用之精神千萬堅忍此心勿以味而不服則已服之當無不斷癮者惟慮地廣人衆一時勢難普及而禁煙功令日迫一日惟望救時豪傑同鑒此情任本局經理雷旦君製有自然補氣藥最合除煙體之調補戒煙後之種種不足乃補前中空之虛品也本局經理雷旦大博學發明之眞戒煙藥成日赤松膏名係取松之精液合成其最穩最安最神奇處在於照常吃煙自製能減煙服之七日即能戒其癮之極大老癮不患自滑淨消至一月自斷並無吐瀉之極大最佳本局爲戒煙之一批施送本局均止癮斷爲凡戒煙者後之優

總經理上海老垃圾橋南洪德里顏南堂朱豪白
每瓶一元補氣藥每瓶兩元 T1607

上海郵政局截止收信時刻單

◎無更改之單

寄往何處	交由	截止收信時刻
新閘 河北新鎮 崇明 堡鎮	小輪	上午八點半
崇海 橋鎮		
川沙 南匯 新場 奉賢	腳划船	上午七點
大團	民船	上午七點
周浦	專差	上午六點半
泗涇 七寶 張堰 亭林 華涇 松江 楓涇 章練塘 嘉善 莊家行 盛澤 硤石 嘉興 長安 清泰 臨平 王店 杭州 杭州過 南潯	火車	上午六點三刻 十一點半
丹陽 常州 無錫 蘇州 崑山 南翔 大倉 沙頭 西轍 巴城 安亭 黃渡 嘉定 眞茹 唯亭 唯亭 常熟 南橋	火車	上午六點半 十一點半
青浦 朱家角 重固 白鶴港	小輪	上午九點
江灣 寶山 羅店	火車	上午九點
閔行 南橋 湖州 南潯	小輪	上午八點
大場	專差	上午八點
平州	小輪	下午二點半
海門 廟鎮	小輪	下午五點
寧波 定海	輪船 每禮拜三六	下午三點

以上遞禮拜日上午十一點下午三點半掛號信件應於所限時刻前一點鐘前交郵政局

長江等埠	輪船	九點鐘
西藏	火車 每日	上午七點

◎有更改之單

寄往何處	輪船名	每日	截止時刻
香港 廣東	公司	十七	上午八點
烟台 威海 天津	奉天	又	下午一點半
日本 美國	公司	又	上午十點
長江	大通	又	下午九點
膠州	伊生	又	下午九點
牛莊 汕頭	永生	又	下午九點
膠州 歐洲 滿州	公司	十八	上午八點
牛莊	溫州	又	上午十點半
香港 廣東	安徽	又	上午十點半

中國掛號下午八點至九點

凡有信件遲誤寄遞即可來函本郵局長代查以免就擱

日本郵船會社

啓者本公司竹後丸輪船准於七月十七日禮拜六早十一點半開往日本等埠小包收到禮拜五票到禮拜六止貨物如欲裝載者務祈早臨爲幸 日本郵船株式會社啓 己178

進口輪船

七月十六日禮拜五

普濟	由溫州	招商
奉天	由烟台	太古
溫州	由烟台	太古
大通	由長江	太古
南陽丸	由長江	日清
盛生	由長江	怡和
神戶丸	由大連	郵船
美大	由長江	美最

出口輪船

七月十七日禮拜六

恰生	開往膠州牛莊大連	太古
竹前丸	開往日本長崎等埠	郵船
平安	開往舟山定海	平安
大通	開往長江	太古
大福丸	開往長江	日清
永利	開往牟山石浦海門	越東
提督	開往青島大連天津	亨寶
安徽	開往香港廣東	太古
永生	開往汕頭	怡和
新豐	開往烟台天津	招商
甬興	開往寧波	寧紹
江天	開往寧波	招商

七月十八日禮拜日

美大	開往長江	美最
江孚	開往長江	招商
神戶丸	開往大連	郵船

七月十九日禮拜一

保平	開往天津	開平
大安	開往揚州溫州	大達
新裕	開往福州	招商
江新	開往長江	招商
愛仁	開往牛莊	招商
普濟	開往寧波溫州	招商